தமிழரசு
16.8.1985 75காசு
20 அம்சத்
திட்ட

குடியரசுத் தலைவர் தமிழக வருகை

விமான நிலையத்தில் வரவேற்பு (26-7-85)

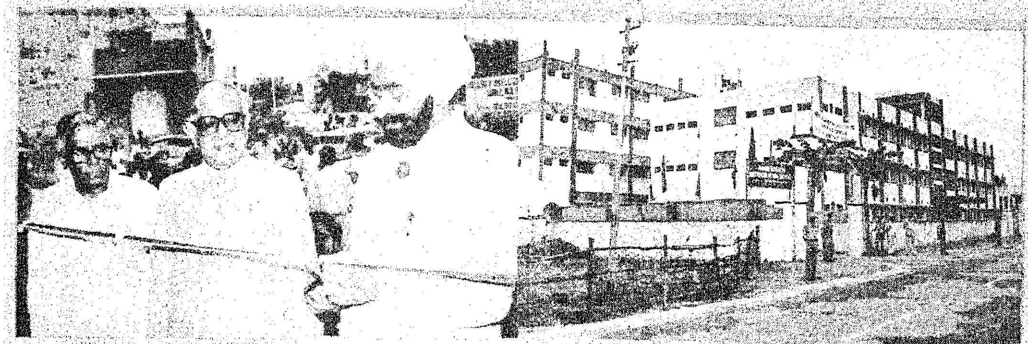

அண்ணா நகரில் பஞ்சாப் சங்கம் உருவாக்கியுள்ள
அண்ணா ஆதர்ஷ மெட்ரிகுலேஷன் பள்ளித் திறப்பு விழாவில்..
(27-7-85)

மயிலை அருள்மிகு கபாலீஸ்வரர் ஆலயத்தில்...
(27-7-85)

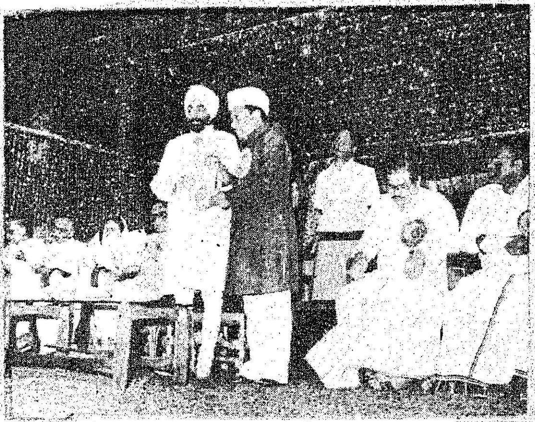

தென்னிந்திய முர்தாஜவியா கல்வி, மற்றும் கலாச்சார நிறுவன வெள்ளி விழாவில் (27-7-85)

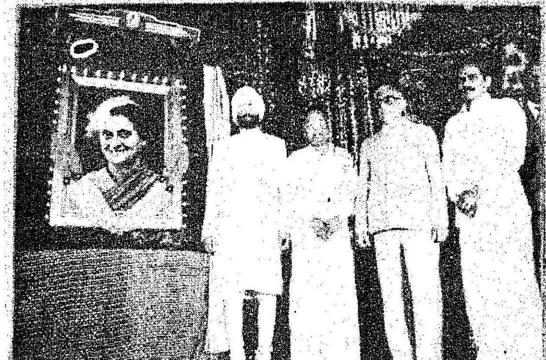

தமிழ் வர்த்தக சங்கச் சார்பில் நடைபெற்ற மறைந்த பிரதமர் திருமதி இந்திரா காந்தி படத்திறப்பு விழாவில் (28-7-85)

குருநானக் மெட்ரிகுலேஷன் பள்ளிக் கட்டடத் திறப்பு விழாவில் (28-7-85)

வாழ்த்துச் செய்திகள்

இருபது அம்சப் பொருளாதாரத் திட்டம் இந்தியாவின் வேகமான பொருளாதார வளர்ச்சிக்குரிய வழிகாட்டும் ஒரு திட்ட வரைவாகும். ஆறாவது ஐந்தாண்டுத் திட்டத்தைத் தீட்டிய போது நாட்டின் முக்கியமான பொருளாதார வளர்ச்சிப் பிரிவுகளில், வளர்ச்சி உச்சகட்டத்தை அடைவதற்குரிய வகையில் தனியான கண்காணிப்பும், விரைவான நடவடிக்கையும் இருக்க வேண்டும் என திருமதி இந்திராகாந்தி விரும்பினார். அதற்கேற்ப, புதிய இருபது அம்சத் திட்டம் நலிந்த சமுதாயத்தினரை உயர்த்தவும், முதன்மையான தொழில்களின் வளர்ச்சியை விரைவுபடுத்தவும், நசுக்கப்பட்ட மக்களின் மேம்பாட்டுக்காக அடிப்படை மாற்றங்களை ஏற்படுத்தவும் தக்க செயல்முறைகளை உள்ளடக்கிய சிறந்த திட்டமாக அமைந்துள்ளது.

இருபது அம்சத் திட்டத்தை நிறைவேற்றுவதில் தமிழ்நாடு முன்னணியில் இருந்து வந்திருக்கிறது. 1982-83ல் முதல் இடம் வகித்தது. 1983-84ல் நான்காவது இடத்திற்குப் போய்விட்டது. 1984-85ல் அரசின் தீவிர கண்காணிப்பு—முயற்சிகளின் விளைவாக நாட்டிலேயே தமிழ்நாடு மீண்டும் முதல் இடத்தைப் பெற்றிருப்பது பற்றி நான் மிக்க மகிழ்ச்சியடைகிறேன். இது பல்வேறு துறைகளிலும் ஏற்பட்டுள்ள மொத்த வளர்ச்சியின் முத்திரையாக அமைந்துள்ளது என்பதுடன், எல்லாத்துறையினரும் எடுத்துள்ள பெருமுயற்சியினையும் அவர்களது ஈடுபாட்டையும் காட்டுவதாக அமைந்துள்ளது.

சாதனைகளை விளக்கிக் காட்டிச் சிறப்பிதழ் வெளியிடத் 'தமிழரசு' ஏடு முன்வந்திருப்பது குறித்து நான் மகிழ்ச்சியடைகிறேன்.

நமக்கு ஓர் அறைகூவலாக அமைந்துள்ள வலிமைமிக்க புதிய இந்தியாவை உருவாக்கும் பெரும் பணிக்கு நம்மை நாமே அர்ப்பணிக்க உறுதி எடுக்கும் தருணமாகவும் இது அமைந்திருக்கிறது.

மேதகு ஆளுநர்

எஸ். எல். குரானா

புதிய 20 அம்சத் திட்டத்தின் கீழ் தமிழ்நாடு புரிந்துள்ள சாதனைகளை விளக்கி சிறப்பு மலர் வெளியிடும் "தமிழரசு" இதழ் பாராட்டுக்குரியது. குறிப்பாக இத்திட்டத்தினைச் செயற்படுத்துவதில் 1982-83-ல் முதலிடம் பெற்ற தமிழ்நாடு மீண்டும் 1984-85-லும் முதலிடம் பெற்றிருப்பது குறித்து மிகவும் மகிழ்ச்சியடைகிறேன். இந்தப் பெருமை தனித்தனியாகவும், இணைந்தும் எல்லோரும் மேற்கொண்ட கடுமையான உழைப்பின் விளைவேயாகும். அத்துடன் நிர்வாகத்தின் எல்லா மட்டங்களிலும் நிர்வாகப் பிரிவுகள் அனைத்தும் ஒரே அங்கமாக இயங்கிட இடைவிடாது எடுத்துக் கொள்ளப்பட்ட முயற்சியும் கண்காணிப்பும் இவ்வெற்றிக்குக் காரணமாக அமைந்துள்ளது. நலிந்த பிரிவினருக்கு நன்மைகளாற்றிடும் இவ்வரிய திட்டத்தினை நிறைவேற்றுவதில் தமிழ்நாடு சிறப்பாகச் செயற்பட்டிருக்கிறது. வளர்ச்சித் திட்டங்களை நிறைவேற்றுவதில் தமிழ்நாடு முதலிடம் பெற உழைத்த அரசு ஊழியர்கள் ஒவ்வொருக்கும் எனது தனிப்பட்ட பாராட்டினைத் தெரிவித்துக் கொள்கிறேன்.

டி. வி. அந்தோணி

தலைமைச் செயலாளர்

தமிழ்நாடு அரசு

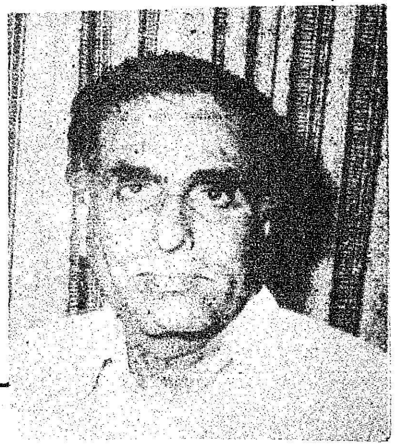

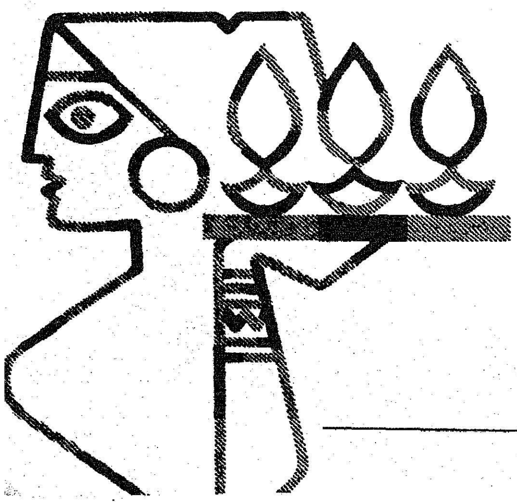

அமெரிக்க நாட்டில் மாண்புமிகு முதல்வர்

கடந்த 26-7-85 அன்று ஜப்பானுக்குப் புறப்பட்டுச் சென்ற மாண்புமிகு முதல்வர் டாக்டர் எம். ஜி. ஆர். அவர்களும், அவரது துணைவியாரும், மாண்புமிகு மின்துறை அமைச்சர், மாண்புமிகு போக்குவரத்துத் துறை அமைச்சர் உள்ளிட்ட மற்றவர்களும் ஜப்பான் நாட்டின் தலைநகரான டோக்கியோவில் தங்கினர். அதன் பின்னர் அங்கிருந்து நகோயா நகருக்குச் சென்று டாக்டர் கானூவைச் சந்தித்தார் மாண்புமிகு முதல்வர்.

பெயர் பெற்ற நரம்பியல் மருத்துவ நிபுணரான டாக்டர் கானூ, மாண்புமிகு முதல்வர் அவர்களின் உடல் நிலையைப் பரிசோதித்தார். பின்னர் அவர் ''எல்லாப் பரிசோதனைகளிலும் எந்தக் குறைபாடும் தெரியவில்லை. மாண்புமிகு தமிழக முதலமைச்சர் டாக்டர் எம். ஜி. ஆர். அவர்கள் பூரண உடல்நலத்துடன் இருப்பது தெரிய வந்துள்ளது'' என்று தெரிவித்தார்.

மருத்துவப் பரிசோதனைகள் வெற்றிகரமாக முடிந்த பின், மாண்புமிகு முதல்வர் அவர்களும் மற்றவர்களும் நகோயா நகரிலிருந்து சியோடா நகருக்குப் புறப்பட்டுச் சென்றார்கள்.

நூறாண்டுக் காலத்திற்கு முன்பு வரை ஜப்பான் நாட்டின் தலைநகரமாக இருந்த சியோடா நகரின் புராதனக் கட்டடங்கள் சிற்ப நுணுக்கம் நிறைந்த அரண்மனைகள் போன்றவற்றை அவர்கள் கண்டுகளித்தனர்.

பிறகு, அவர்களனைவரும் அங்கிருந்து மாலை 5-30 மணியளவில், 'மின்னல்வேக' ரெயிலில் புறப்பட்டு மெய்சூரு நகர் வந்த

தமிழரசு

திருவள்ளுவர் ஆண்டு 2016

குரோதன - ஆடி 32

மலர் : 16 இதழ் :4

16-8-1985

டைந்தனர். அங்குள்ள, புகழ்பெற்ற கிராந்தி ஓட்டலில் அளிக்கப்பட்ட வரவேற்பிலும் விருந்திலும் மாண்புமிகு முதல்வர் அவர்களும் ஏனையோரும் மகிழ்வுடன் கலந்து கொண்டார்கள்.

நமது 'பூம்புகார் கப்பல் போக்குவரத்துக் கழகத்'திற்குக் கப்பல் வழங்கும் 'ஹிடாச்சி' நிறுவனத்தின் உயர்மட்ட அதிகாரிகளும், ஜப்பான் நாட்டில் உள்ள இந்தியத் தூதரகத்தைச் சேர்ந்த திரு. ரவிலிங்கம் முதலான மேலதிகாரிகளும் இதில் பங்கேற்றனர்.

மாண்புமிகு முதல்வர் அவர்கள் பெருமகிழ்ச்சியோடும், பயணக் களைப்பின் சுவடே தெரியாத உற்சாகத்தோடும் கலந்துகொண்ட இந்த விழா இனிது முடிவுற்றது.

'ஹிடாச்சி' நிறுவனத்தார் நமக்கென உருவாக்கியுள்ள கப்பலின் விலை ரூ. 23 கோடியாகும். இது, 39 ஆயிரத்து 910 டன் பொருளை ஏற்றிச் செல்லுமளவிற்குச் செம்மையுறத் தயாரிக்கப்பட்டதாகும். தமிழ்நாட்டிலிருக்கின்ற அனல் மின் நிலையங்களுக்குத் தேவையான நிலக்கரி ஏற்றி வருவதற்கென்றே இந்தக் கப்பல் தமிழ்நாடு அரசால் வாங்கப்படுகிறது. இந்தியாவிலுள்ள ஹால்டியா துறைமுகத்திற்கு வந்து, இம்மாதக் கடைசிக்குள் இக்கப்பல் நிறைந்த நிலக்கரியோடு தூத்துக்குடி துறைமுகத்தை அடையும்.

டோக்கியோவில் உள்ள புகழ் பெற்ற ஜின்சா கடைவீதியை மாண்புமிகு முதல்வர் அவர்களும் மற்றவர்களும் (3-8-85) சுற்றிப் பார்த்தனர். மறுநாள் (4-8-85) டோக்கியோவின் அருகே 100 எக்டேர் நிலப்பரப்பில் நடைபெற்று வரும் 'எக்ஸ்போ-85' என்ற பிரம்மாண்டமான ஜப்பான் பொருட்காட்சியைக் கண்டு மகிழ்ந்தார்கள்.

சூரிய வெளிச்ச சக்தியைப் பயன்படுத்துவதிலும் 'எலக்ட்ரானிக்' தொழில்களிலும் ஜப்பான் நாடு அடைந்துள்ள முன்னேற்றங்களைக் கண்டு வியந்த மாண்புமிகு முதல்வர் அவர்கள், ''இவ்வாறான தொழில் நுட்பங்களைத் தமிழகத்திலும் செயல்படுத்துவது பற்றி ஆழ்ந்து ஆராய வேண்டும்'' என்று கருத்தறிவித்தார்.

ஜப்பான் நாட்டில் உள்ள நாரிட்டா விமான நிலையத்திலிருந்து மாண்புமிகு முதல்வர் அவர்களும் பிறரும் (8-8-85 மாலை) விமானம் மூலம் அமெரிக்காவில் உள்ள நியூயார்க் நகருக்குப் பயணமாயினர்.

10 மணிநேரப் பயணத்தின் பின், நியூயார்க் வந்தடைந்த மாண்புமிகு முதல்வர், அவர்களை அங்குள்ள இந்தியத் துணைத் தூதர் அருண்பட்டவர்த்தன் மற்றும் பிரமுகர்கள் இன்முகத்தோடு வரவேற்றார்கள். பிறகு, அவர்களனைவரும் மான்ஹாட்டன் என்னும் இடத்திலுள்ள வால்டார்ப் ஆஸ்டோரியா என்ற ஓட்டலில் சென்று தங்கினர்.

கடந்த ஆண்டு அக்டோபரில் மாண்புமிகு முதல்வர் அவர்கள் உடல் நலிவுற்று அமெரிக்க நாட்டுக்குச் சென்றபோது, மாற்றுச் சிறுநீரகச் சிகிச்சையளித்த புகழ்பெற்ற டாக்டரான ஏலி பிரீட்மன் மாண்புமிகு முதல்வர் அவர்களை வரவேற்று அங்கே ஓர் விருந்தளித்தார்.

புரூக்ளின் நகரில் முன்பு சிகிச்சைபெற்ற டவுன்ஸ்டேட் மருத்துவமனையில் மாண்புமிகு முதல்வர் அவர்களின் உடல்நிலை பரிசோதிக்கப்பட்டது. டாக்டர் ஏலி பிரீட்மனே இரண்டு நாட்கள் இந்தப் பரிசோதனையைச் செய்தார்.

பரிசோதனை முடிவில் - மாண்புமிகு முதல்வர் டாக்டர் எம். ஜி. ஆர். அவர்கள் பூரண ஆரோக்கியத்துடன் இருப்பதாக அறிவிக்கப்பட்டது.

10-8-85 அன்று, டாக்டர் ஏலி பிரீட்மன் அளித்த விருந்தில் மாண்புமிகு முதல்வர் அவர்களும், மற்றும் அவர்தம் துணைவியார் திருமதி ஜானகி அம்மையார், மாண்புமிகு அமைச்சர்கள் திரு எஸ். இராமச்சந்திரன், திரு எஸ்.முத்துசாமி ஆகியோரும் டாக்டர் பி.ஆர். சுப்பிரமணியம், டாக்டர் நரேந்திரன் துணைச் செயலாளர் பிச்சாண்டி மற்றும் பாதுகாப்பு அதிகாரிகளும் கலந்து கொண்டார்கள்.

பின்னர், அவர்களனைவரும் நியூயார்க் வந்து சேர்ந்தனர். அங்கே, பத்திரிகையாளர்கள் மாண்புமிகு முதல்வர் அவர்களைப் பேட்டி கண்டனர். இந்தச் சந்திப்பு 30 நிமிடத்திற்குமேல் நடந்தது.

''கோடானுகோடி தமிழ்மக்களின் மனங்கசிந்த பிரார்த்தனையாலும், எனது தெய்வ நம்பிக்கையாலும், மருத்துவர்கள் மற்றும் ஊழியங்களின் நல்லெண்ணம் - ஒத்துழைப்பு ஆகியவற்றாலும், திருமதி இந்திராகாந்தி அவர்கள் என் சிகிச்சைக்காக எடுத்த முயற்சிகளினாலும், இந்தியப் பிரதமர் ராஜீவ்காந்தியின் தொடர்ந்த உதவிகளாலுமே நான் பூரண நலம் பெற்றுள்ளேன்'' என்று அப்போது அவர் தெரிவித்தார்.

முதல்வர் உற்சாகமாகக் காணப்படுகிறார். அவரது பேச்சுத்திறன் அதிகரித்துள்ளது என்று பி.டி.ஐ. செய்தியாளர் கே. தர்மராஜன் நியூயார்க்கிலிருந்து செய்தி அனுப்பியுள்ளார்.

—இல. இராசேந்திரன்

புதிய இருபது அம்சத் திட்டம்

1. பாசன வசதியை அதிகரித்தல், மழையை நம்பியிருக்கும் விவசாயத்திற்கான பொருட்கள் கிடைத்தலை அதிகரித்தல், இந்நிலங்களுக்கான தொழில் நுட்பத்தை வளர்த்துப் பரப்பல்.

2. பயறு வகைகள், எண்ணெய் வித்துக்கள் ஆகியவற்றின் உற்பத்தியை அதிகரிக்க விசேட முயற்சி மேற்கொள்ளல்.

3. ஒருங்கிணைந்த கிராம வளர்ச்சி மற்றும் தேசிய கிராம வேலைவாய்ப்புத் திட்டங்களை வலுப்படுத்தல், விரிவாக்குதல்.

4. விளை நில உச்சவரம்பை அமலாக்கல், உபரி நில விநியோகத்தைப் பூர்த்தி செய்தல் மற்றும் நிர்வாக-சட்ட இடையூறுகளை அகற்றி. நிலப் பட்டாக்களைத் தொகுக்கும் பணியைப் பூர்த்தி செய்தல்.

5. விவசாயத் தொழிலாளரின் குறைந்தபட்ச ஊதியத்தை மறுபரிசீலனை செய்து, பயன்தரும் வகையில் அமலாக்கல்.

6. பிணைத் தொழிலாளர்களுக்கு மறுவாழ்வு அளித்தல்.

7. ஆதிதிராவிடர் மற்றும் பழங்குடியினரின் வளர்ச்சிக்கான திட்டங்களைத் துரிதப்படுத்தல்.

8. பிரச்சனை கிராமங்கள் அனைத்துக்கும் குடிநீர் வழங்கல்.

9. வீடற்ற கிராமக் குடும்பங்களுக்கு வீட்டுக்கான மனை வழங்கி, வீடு கட்டுவதில் அவர்களுக்கு உதவுவதற்கான திட்டங்களை விரிவாக்குதல்.

மாண்புமிகு இந்தியப் பிரதமர்
திருமதி இந்திரா காந்தி அவர்கள்
14-1-1982-ல்
நாட்டுக்கு அறிவித்த
நல்வாழ்வுத்திட்டம்

10. சேரிகளின் சுற்றுப்புறச் சூழ்நிலையை மேம்படுத்தல், எளியோருக்கு வீடு கட்டும் திட்டங்களை அமலாக்கல் மற்றும் நில விலையேற்றத்தைக் கட்டுப்படுத்துவதற்கான நடவடிக்கைகள் எடுத்தல்.

11. மின்சார உற்பத்தியை உயர்ந்தபட்சமாக்குதல், மின்சார அமைப்புக்களின் இயக்கத்தை மேம்படுத்தல் மற்றும் கிராமங்கள் அனைத்துக்கும் மின்சார வசதி அளித்தல்.

12. காடு வளர்ப்பு, சமுதாய-பண்ணை மர வளர்ப்பு ஆகிய சாண எரிவாயு போன்ற மாற்று எரிபொருள் மூலங்களை வளர்த்தல்.

13. குடும்ப நலத் திட்டத்தை, தொண்டு அடிப்படையில், ஒரு மக்கள் இயக்கமாகப் பரப்பல்.

14. அடிப்படைச் சுகாதார வசதிகளைக் கணிசமாக அதிகப்படுத்தல், தொழுநோய், காசம், பார்வை இழத்தல் போன்றவற்றைக் கட்டுப்படுத்தல்.

15. பெண்கள், குழந்தைகள், கருவுற்ற பெண்கள், தாய்ப் பாலூட்டும் பெண்கள், குழந்தைகள் முதலியோருக்கான சத்துணவு, மற்றும் நல்வாழ்வுத் திட்டங்களை விரைவுபடுத்தல், முக்கியமாக பழங்குடியினத்தவர், மலை மற்றும் பிற்பட்ட பகுதிகளில் இத்திட்டங்களை விரைவுபடுத்தல்.

16. 6லிருந்து 14 வயது வரையிலுள்ள குழந்தைகளுக்கிடையே முக்கியமாக பெண் குழந்தைகளுக்கு அடிப்படைக் கல்வியைப் பரப்பல்; அதே சமயத்தில் மாணவ மாணவியர்களையும் சேவா ஸ்தாபனங்களையும், வயது வந்தோரிடையே கல்வி அறிவின்மையை அகற்றும் திட்டங்களில் ஈடுபடுத்தல்.

17. அதிகப்படியான நியாயவிலைக் கடைகள் மூலமாக பொது விநியோக முறையை விரிவுபடுத்தல், தொலைதூரப் பகுதிகளில் நடமாடும் கடைகளை ஏற்படுத்தல், தொழிற்சாலைத் தொழிலாளர்கள் மற்றும் விடுதியில் உள்ள மாணவர்களுக்கு வசதியாக அப்பகுதிகளில் கடைகள் நிறுவுதல்; மாணவர்களுக்குப் பாடப் புத்தகங்களும் குறிப்பேடுகளும் கிடைக்கச் செய்ய முன்னுரிமை அடிப்படையில் ஏற்பாடு செய்தல், வலுவானதொரு நுகர்வோர் பாதுகாப்பு இயக்கத்தை வளர்த்தல்.

18. திட்டங்கள் உரிய நேரத்தில் பூர்த்தி அடைவதை உறுதி செய்வதற்காக முதலீட்டு நடவடிக்கைகளைத் தாராளப்படுத்தல், தொழில் துறை கொள்கைகளை எளிதாக்கல், கைவினைப் பொருட்கள், கைத்தறி சிறிய மற்றும் கிராமத் தொழில்கள் வளர்ந்து, தமது தொழில் நுட்பத்தை நவீனப்படுத்திக் கொள்வதற்கு, அவற்றுக்கு எல்லா வசதிகளையும் அளித்தல்.

19. கள்ளக்கடத்தல்காரர்கள், பதுக்கல்காரர்கள், வரி கொடாது ஏய்ப்பவர்கள் ஆகியோருக்கு எதிராக, தொடர்ந்து கடுத்தமானநடவடிக்கை மேற்கொள்ளல்; கறுப்புப்பணத்தை ஒழித்தல்.

20. திறன் உபயோகிப்பு, உள் வசதிகளை ஏற்படுத்திக் கொள்ளல் ஆகியவற்றின் மூலமாக, அரசு அமைப்புகளின் இயக்கத்தை மேம்படுத்தல்.

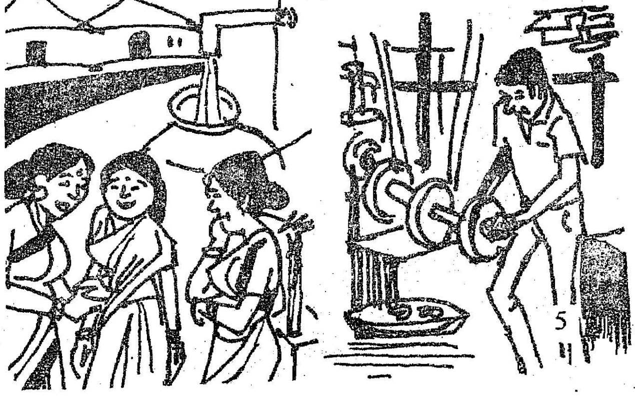

மாண்புமிகு நிதியமைச்சர் டாக்டர் நாவலர் இரா. நெடுஞ்செழியன் அவர்கள், சுதந்திர நாளன்று கோட்டையில் தேசியக் கொடியேற்றினார்.

மாண்புமிகு செய்தி - அறநிலையத்துறை அமைச்சர் திரு இராம. வீரப்பன் அவர்களின் "புதிய சிந்தனைகள்" நூல் வெளியீட்டு விழா, மாண்புமிகு மேலவைத்தலைவர் டாக்டர் ம.பொ.சி. அவர்கள் தலைமையில் நடைபெற்றது (13-8-85). மாண்புமிகு நிதியமைச்சர் டாக்டர் நாவலர் இரா. நெடுஞ்செழியன் அவர்கள், "அருணோதயம் பதிப்பகம்" தயாரித்த அந்நூலை வெளியிட, முதல் படியை அண்ணாமலைப் பல்கலைக் கழக இணைவேந்தர் திரு எம்.ஏ.எம். இராமசாமி பெற்றுக்கொண்டார். விழாவில், மாண்புமிகு வேளாண்மைத்துறை அமைச்சர் டாக்டர் கா. காளிமுத்து, அழகப்பா பல்கலைக் கழகத் துணைவேந்தர் டாக்டர் ராதா தியாகராசன், திருக்குறள் நெறிபரப்பு மைய இயக்குநர் திருக்குறளார் முனுசாமி, திரு ஏ.வி.எம். சரவணன் முதலான பலர் வாழ்த்துரை வழங்கினர்.

மாண்புமிகு முதலமைச்சரின் விடுதலை நாள் செய்தி

மாண்புமிகு தமிழக முதல்வர் டாக்டர் எம். ஜி. ஆர். அவர்கள் நியூயார்க் நகரிலிருந்து விடுத்துள்ள விடுதலை நாள் செய்தி:

என்னை வாழவைக்கும் தெய்வங்களாகிய தாய்மார்களே! என்னை வழிநடத்திச் செல்லும் பெரியோர்களே! என் ரத்தத்தின் ரத்தமான உடன் பிறப்புக்களே!

நம் இந்தியத்திருநாட்டின் 39-வது விடுதலை நாள் விழாவையொட்டி உங்கள் அனைவருக்கும் என் வணக்கங்களையும், நல்வாழ்த்துக்களையும் தெரிவித்துக்கொள்கிறேன்.

ஜப்பான் நாட்டிலும், நியூயார்க் நகரிலும் மருத்துவப் பரிசோதனை முடிந்து என் உடல்நிலை எல்லா வகையிலும் சீராக உள்ளது என மருத்துவ நிபுணர்கள் அறிவித்துள்ளனர். உங்கள் நல்லாசிகளும், நல்வாழ்த்துக்களும் என்னை வாழவைத்துக்கொண்டிருக்கின்றன என நான் திடமாக நம்புகிறேன்.

நமக்குச் சுதந்திர இந்தியாவைப் பெற்றுத் தருவதற்காக தங்கள் இன்னுயிரைக் காணிக்கையாக்கிய தியாக தீபங்களுக்கு நாம் இன்று நன்றியுடன் அஞ்சலி செலுத்துவது நமது தலையாய கடமையாகும். இந்தியத் திருநாட்டின் ஒருமைப்பாட்டையும், அமைதியையும் சிதைப்பதையே நோக்கமாகக்கொண்ட தீய சக்திகளை எதிர்த்து நடத்திய போராட்டத்தில் அன்னை இந்திரா தன்னையே அர்ப்புணித்துக் கொண்டார். அந்தத் தியாகச் சுடரை இன்று நினைந்து நினைந்து போற்றுவோம். அவர் காட்டிய சீரிய கொள்கைகளைப் பின்பற்றுவதோடு நாட்டின் சுதந்திரத்தைக் காப்பாற்றுவதில் மேலும் விழிப்போடு செயலாற்றுவோம்.

மக்களின் மகத்தான ஆதரவுடன் பொறுப்பை ஏற்று நாட்டை மிகச் சரியான பாதையில் பிரதமர் ராஜீவ் காந்தி அவர்கள் நடத்திச் செல்கிறார். தீர்வு காணப்படாத பல பிரச்சினைகளைத் தனது நிதானம் நிறைந்த செயலாற்றலாலும், முன்யோசனை மிக்க அறிவாற்றலாலும், அவர் தீர்த்துவருகிறார்.

தேசிய ஒருமைப்பாடும், ஒற்றுமை மனப்பான்மையும் இந் நேரத்தில் நம் அனைவருக்கும் மிகவும் இன்றியமையாதவையாகும். மத, இன, சாதி, மொழி முரண்பாடுகளுக்கு அப்பாற்பட்ட தேசிய கண்ணோட்டமும், ஒற்றுமை மனப்பான்மையும் தான் நம் நாட்டை வளமிக்கதாக உருவாக்க வழிவகுக்கும்.

மக்களாட்சி தத்துவம் நம் நாட்டில் வேரூன்றி நிலைத்து மிளிர்கிறது. நமக்குள் எந்தப் பிரச்சினை, கருத்து வேறுபாடு ஏற்பட்டாலும் பேச்சு வார்த்தை மூலமாகவே தீர்த்துக் கொள்ள முடியும்—வன்முறையால் எதையும் சாதிக்க முடியாது என்பதை நாம் உணர்ந்து செயல்படுகிறோம். பஞ்சாப் பிரச்சினையை நமது பிரதமர் அமைதியாகத்தீர்த்த விதம் இதற்கு ஒரு சிறந்த எடுத்துக்காட்டாகும்.

திம்புவில் துவங்கியுள்ள பேச்சு வார்த்தைகள் வெற்றிகரமாக முடிந்து ஒரு சுமுகமான உடன்பாடு ஏற்பட என் வாழ்த்துக்களைத் தெரிவித்துக் கொள்கிறேன். இலங்கைவாழ் தமிழர்களின் பிரச்சினை தீர்ந்து இந்தியத்துணைக் கண்டத்தில் அமைதி ஏற்படுமென நம்புகிறேன்.

இந்திய மக்கள் அனைவரின் நலன்களோடு தமிழக மக்களின் நலனும் இணைந்துள்ளது—எனவே மாநில அரசும், மைய அரசும் இணைந்து செயல்பட வேண்டுமேயொழிய, ஒன்றையொன்று எதிர்ப்பதில் பலன் இல்லை என்று பேரறிஞர் அண்ணா அவர்கள் அறிவித்த வழியில் தமிழக அரசு நின்று, நாட்டின் ஒற்றுமை, அமைதி, வளர்ச்சி ஆகிய குறிக்கோள்

களுக்காக மத்திய அரசுடன் இணக்கமான போக்கைக் கடைப் பிடித்து வருகிறது. அதே நேரத்தில் மாநில அரசுக்கு கூடுதல் அதிகாரங் களைப் பெறுவதற்கும் முறையான நடவடிக்கைகளை மேற்கொண்டு வருகிறது.

மதம், மொழி, இனம், சாதி இவற்றின் பெயரால் நாட்டில் உலவும் வன்முறை, பயங்கரவாத சக்திகளை அடையாளம் கண்டு அடியோடு அகற்றவும், பேரறிஞர் அண்ணா அவர்கள் காட்டிய வழியில் நின்று இந்திய நாட்டின் ஒருமைப்பாட்டை யும், இறையாண்மையையும் கட்டிக் காக்கவும் இன்று மீண்டும் உறுதி மேற்கொள்வோம்.

வாழிய செந்தமிழ் !

வாழ்க நற்றமிழர் !

வாழிய பாரத மணித்திருநாடு !

அண்ணா நாமம் வாழ்க !

திட்டங்களின் பலன்...

ஏழ்மையைப் போக்கி, பொருளாதார ஏற்றத் தாழ்வுகளை நீக்கி, அனைவருக்கும் நல்வாழ்வு அளிக்கும் நவீன இந்தியாவை உருவாக்க பிரதமர் ராஜீவ் காந்தி அவர்கள் மேற்கொண் டுள்ள முயற்சியில் நம்மை இணைத்துக் கொள்வோம்.

சமுதாயத்தில் நலிவடைந்த பிரிவினருக்குப் பலன் அளிக்கும் பல சீரிய திட்டங்களைத் தமிழக அரசு செயல்படுத்தி வருகிறது. அவை களைத் தொடருவதோடு, பல புதிய திட்டங் களை, வெளிநாட்டில் கண்டறிந்தவற்றை அடிப்படையாகக் கொண்டு, தமிழ் நாட்டின் வளர்ச்சிக்காக மைய அரசின் ஒத்துழைப்போடு செயலாற்றுவோம்.

கடந்த காலங்களில் மக்கள் நலனுக்காகத் தீட்டப்பட்ட திட்டங்களின் பலன் அனைவருக்கும் கிடைத்து விட்டது என்றோ, குறிப்பாக அடித் தளத்து மக்களுக்கு முழுமையாகக் கிடைத்து விட்டதுஎன்றோ, சொல்ல முடியாது எனவே, நாம் செயல்படுத்தும் திட்டங்களின் பலன் வறுமைக் கோட்டுக்குக் கீழுள்ள மக்களுக்கு முழுமையாகக் கிடைக்கும் வகையில் செயல் படுத்துவோம்.

அமைதி, ஒற்றுமை, முன்னேற்றம் என்ற முப்பெரும் முழக்கங்களை உயிர்மூச்சாகக் கொண்டு உழைப்போம்! நாட்டை உயர்த்திடக் கடமையாற்றுவோம்!

—மாண்புமிகு தமிழக முதல்வர்

(15.8.85-விடுதலை நாள் செய்தியில்)

சாதனை படைக்கும் சத்துணவுத் திட்டம்

அம்சம் 15

டாக்டர் திருமதி இராசம்மாள் பா. தேவதாஸ்

சமுதாயத்தின் மாபெரும் புரட்சித் திட்டமாக 1982-ஆம் ஆண்டு ஜூலை மாதம் முதல் தேதியிலிருந்து, மாண்புமிகு தமிழக முதல்வர் டாக்டர் எம்.ஜி.ஆர். அவர்கள், குழந்தைகளுக்கான இலவச சத்துணவுத் திட்டத்தைத் தமிழகத்திலுள்ள ஊரகப் பகுதிகள் அனைத்திலும் ஆக்கமுடன் தொடங்கி வைத்தார். பின்னர் 1983-ஆம் ஆண்டு செப்டம்பர் மாதத்தில் நகரங்களிலுள்ள குழந்தைகளுக்கும், 1984-ல் 8-வது வகுப்பு படிக்கும் மாணவர்கள் வரையில் எல்லோருக்கும் வழங்கப்பட்டது. இன்று தமிழகத்திலுள்ள 85 இலட்சம் குழந்தைகளுக்கு மேல் இந்தத் திட்டத்தினால் பயனடைகிறார்கள். இரண்டு வயதிலிருந்து 14 வயது வரை, அனைத்துக் குழந்தைகளுக்கும் பயனுறும் வகையில், ஆண்டொன்றுக்கு 180 கோடி ரூபாய் செலவழிக்கப்படுகிறது. திட்டம் துவக்கப்பட்ட நாளிலிருந்தே திட்டத்தினால் விளையும் பயன்களையும் அதை இன்னும் முன்னேற்றும் வழி வகைகளையும் அறிந்து கொள்ளப் பல ஆராய்ச்சிகள் நடத்தப்பட்டு, தேவையான நடவடிக்கைகள் அவ்வப்பொழுது எடுக்கப்பட்டு வருகின்றன.

இதனால் இத்திட்டம் ஒழுங்காக நடைபெறுவதோடு பல முன்னேற்றங்களையும் கண்டிருக்கிறது. கோவையிலுள்ள திரு அவினாசிலிங்கம் மனையியல் பெண்கள் கல்லூரியிலிருந்து அதன் இயக்குநரான நானும், கல்லூரிப் பேராசிரியைகளும், முதுகலை பட்டப்படிப்பு மாணவிகள் அனைவருமாக இந்தச் சத்துணவுத் திட்டத்தினால் ஏழைமக்கள் பெறும் நன்மைகளைப் பற்றி அறிவதற்காக அறிவியல் பூர்வமாகப் பல ஆராய்ச்சிகளை மேற்கொண்டோம். 1984-ஆம் ஆண்டு ஜூன் மாதம் முதல் 1985-ஆம் ஆண்டு மே மாதம் வரை நடத்திய ஆராய்ச்சிகளின் முடிவில் பல வியக்கத்தக்கவைகளைக் கண்டோம்.

சத்துணவுத் திட்டத்தில் பங்கெடுத்துக்கொள்ளும் அனைத்துக் குழந்தைகளும் தங்களுடைய உடல் எடையிலும் உயரத்திலும் அதிக முன்னேற்றம் பெற்று, திட்டத்தில் பங்கெடுத்துக் கொள்ளாத ஏனைய குழந்தைகளைக் காட்டிலும் ஆரோக்கியமான வளர்ச்சியுடனிருந்தார்கள். சத்துணவுத் திட்டத்தில் பங்கேற்ற அனைத்துக் குழந்தைகளுக்கும், போதுமான சத்துள்ள உணவுப் பொருட்கள் கிடைத்ததால் அவர்கள் உடல் நலமுடனும், எவ்வித நோய்ப் பாதிப்பு இல்லாமலும் இருந்தனர்.

கோவை மாநகரைச் சுற்றியுள்ள 6 குழந்தைகள் நல மையங்களில் 1985-ஆம் ஆண்டு ஏப்ரல் மாதம் நடத்திய ஆராய்ச்சிகளின் முடிவில், சத்துணவுத் திட்டம் தொடங்கப்பட்ட நாளிலிருந்து இந்த நாள் வரை, இந்தத் திட்டத்தின் விளைவாக குழந்தைகளின் உடல் நலம் எவ்வாறு பேணப்பட்டு வருகிறது எனக் கண்டறியப்பட்டது. 6 முதல் 9 வயதுக் குழந்தைகளிடம் நடத்தப்பட்ட ஆய்வில், 1982-ஆம், ஆண்டு 16.4—20.4 கிலோ எடையுடன் காணப்பட்ட சிறுவர்கள், அதே வயதினர் 1985-ஆம் ஆண்டு 16.6-21.4 கிலோ எடைக்கு உயர்ந்திருந்தார்கள். அதே போல, 1982-ஆம் ஆண்டு 16.4—20.1 கிலோ எடையுடன் காணப்பட்ட சிறுமிகள் 16.5—20.6 எடையுடன் இருந்தார்கள். சத்துணவுத் திட்டத்தில் தொடர்ந்து பங்கெடுத்துக் கொண்டதனால், உடல்நலம் அதிகரித்துள்ளது என்பது இதன் மூலம் தெளிவாக விளங்குகிறது.

திரு அவினாசிலிங்கம் அடிப்படைக் கல்விப்பள்ளியில் பயிலும் குழந்தைகளிடம் அவர்களின் அன்றாட வளர்ச்சியைப் பற்றி ஆய்வு செய்த பொழுது, அவர்களுக்குச் சத்துணவுத் திட்டத்தினால் போதிய அளவு உயிர்ச் சத்துக்களும் கலோரிச் சத்துக்களும் கிடைப்பது, கண்டறியப்பட்டது. சத்துணவுத் திட்டத்தினால் பயனுறும் குழந்தைகளுக்குச் சீரண மூலமாக 78.8 விழுக்காடு சக்தியும், திட்டத்தில் பங்கெடுக்காத குழந்தைகளுக்கு 71.9 விழுக்காடு மட்டிலுமே கிடைக்கின்றன. அதோடு, ஏனைய

ஒவ்வொரு ஏக்கருக்கும், அறுவடை தோறும் ரூ.500 முதல் ரூ.1000 வரை அதிக வருமானம் பெறுங்கள்.

சர்வர்கான் பத்தான்
மஹாராஷ்டிரம்.

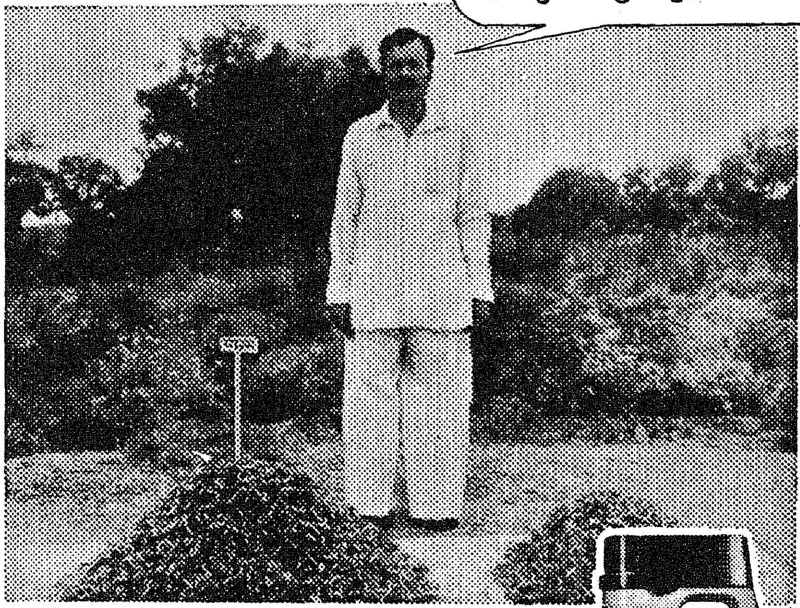

வாங்குங்கள் இன்றே. கிட்டத்தி லுள்ள விவசாய வியாபாரியிடம் கிடைக்கிறது.

பாரஸ் ஃபோட்டோஸின்த்

நிலத்தில் உங்களுக்கு நிதிவளம் செழிக்கவைப்பது பாரஸ் ஃபோட்டோஸின்த்

உபயோக முறை: ஏக்கர் ஒன்றுக்கு ½ புட்டி பாரஸ், இரு தடவைகள் தெளியுங்கள் இலைகள் சொட்டச் சொட்ட நனையும் வரை.

இந்துஸ்தான் லீவரின் தரமான தயாரிப்பு.

HLL 1862

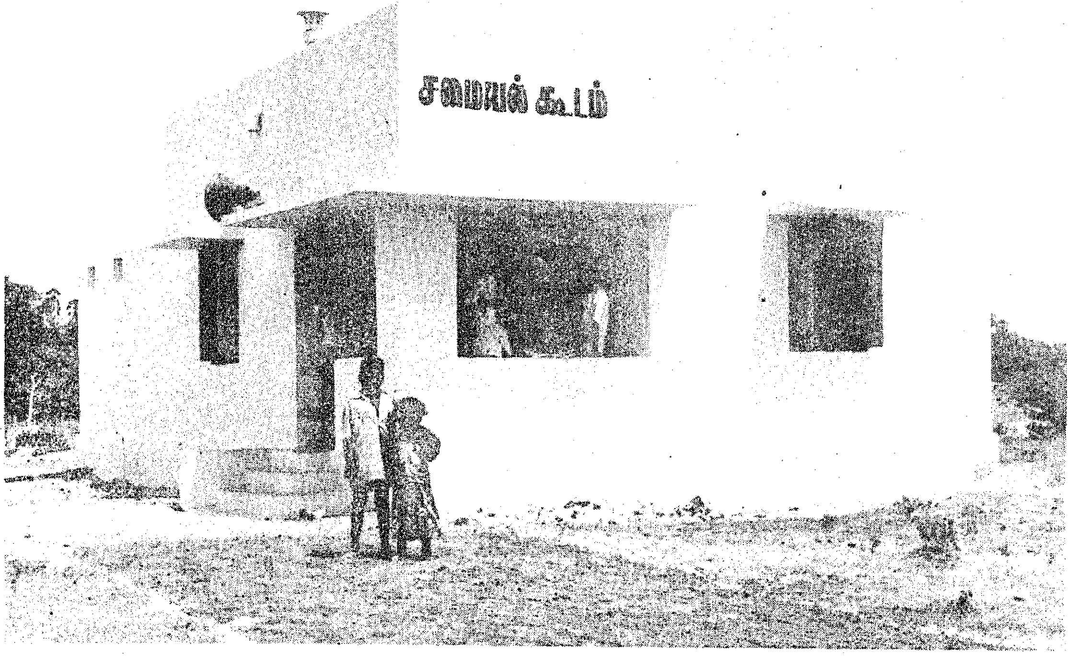

குழந்தைகளைக் காட்டிலும், திட்டத்தில் பங்கெடுத்துக்கொள்ளும் குழந்தைகளின் உடலில் நைட்ரஜன், கால்சியம், பாஸ்பரஸ் மற்றும் இரும்புச் சத்துக்கள் பெரும் அளவில் தங்குகின்றன. இரத்தத்திலுள்ள ஹிமோகுளோபினின் அளவு, சத்துணவு உண்டதனால் 0.97 கிராம். 100 மி.லி. அளவு அதிகமாகஇரத்தத்தில்காணப்பட்டது. இதற்குமாறாக ஏனைய குழந்தைகளிடமோ ஹிமோகுளோபின் 0.64 கிராம் 100 மி.லி. அளவே அதிகமாகக் காணப்பட்டது.

கோவை மாவட்டத்திலுள்ள காரமடை பஞ்சாயத்து ஒன்றியத்தைச் சேர்ந்ததேர்ந்தெடுக்கப்பட்ட 10 கிராமங்களில் சத்துணவுத் திட்டத்திற்குச் சமுதாயத்திலிருந்து எப்படி ஒத்துழைப்புக் கிடைக்கிறது என்பதுபற்றிய ஆய்வு மேற்கொள்ளப்பட்டது. தனிப்பட்ட சந்திப்புகள் குழுக் கலந்துரையாடல், பொதுமேடைப் பேச்சுக்கள் போன்ற பல வழிகளில் சத்துணவுத் திட்டத்தை சாதாரண மக்களுடன் ஐக்கியப் படுத்தி அவர்களும் இந்தத் திட்டத்தில் ஆக்க பூர்வமாகப் பங்கெடுத்துக் கொள்ளும்படி செய்யப்பட்டது.

வெகு விரைவிலேயே, அதற்கு வெற்றியும் கிட்டியது. பஞ்சாயத்து முன்னாள், அங்கத்தினர்கள் தலைவர்கள் பஞ்சாயத்து ஒன்றிய அலுவலர்கள், இளைஞர் நற்பணிமன்ற அங்கத்தினர்கள் மற்றும் கிராம மக்கள் அனைவரும் திட்டத்தில் பெரும் பங்கெடுத்துக் கொண்டனர். சாதாரண குடிமக்களும், விவசாயிகளும், பெற்றோர்களும் தங்கள் நிலத்தில் விளைவிக்கப்பட்ட சத்துள்ள காய்றிகள் மற்றும் பழங்களைக் குழந்தைகளின் மதிய உணவிற்காக இலவசமாகக் கொடுத்தனர். அதோடு, மக்களின் பேராதரவோடு 14 நல மையங்களில் சிறந்த மண் அடுப்புகள் கட்டிக் கொடுக்கப்பட்டன. இன்னும், பள்ளித் தோட்டத்தைச் சீர்படுத்துவது, சாக்கடைகளைச் சுத்தப்படுத்துவது, பள்ளி விழாக்களில் பங்கேற்பது போன்ற பல நல்ல காரியங்களில் சத்துணவுத் திட்டத்துடன் இணைந்து நின்று, பொதுமக்கள் ஈடுபட்டனர்.

இந்த ஆராய்ச்சிகளின் முடிவாக, சத்துணவுத் திட்டம் தொடர்ந்து நல்ல முறையிலே செயல்பட்டு வருகிறதெனத் தெள்ளத் தெளிவாக விளங்குகின்றது.

—நன்றி: 'விஞ்ஞானச் சுடர்'

ஒருங்கிணைந்த ஊரக வளர்ச்சித் திட்டம்:

தலை சிறந்த தமிழ் நாடு

ஒருங்கிணைந்த ஊரக வளர்ச்சித் திட்டம் தொடங்கப்பட்ட 1978-79-லிருந்து ஒரே சீராக முன்னேற்றம் அடைந்து வந்துள்ளது. வறுமையை மட்டுப்படுத்தும் இத்திட்டம் ஆரம்ப காலத்தில் 2,300 ஒன்றியங்களில் தொடங்கப்பட்டன. 1980 அக்டோபர் 2-ஆம் தேதி எல்லா ஒன்றியங்களுக்கும் இத்திட்டம் விரிவுபடுத்தப்பட்டது. தற்போது புதிய 20 அம்சத் திட்டத்தில் ஒரு அம்சமாக விளங்குகிறது.

1984-85-ஆம் ஆண்டின் முதல் மூன்று மாதங்களில் சென்ற ஆண்டைக் காட்டிலும் இத்திட்டம் கணிசமாக முன்னேற்றம் கண்டுள்ளது. 1985 மார்ச் 31-ஆம் தேதி முடிய 37.04 இலட்சம் பேர்கள் இத்திட்டத்தினால் பயனடைந்துள்ளனர். 1983-84-ஆம்ஆண்டில் இதே காலத்தில் 36.85 இலட்சம் பேர்கள் மட்டும் பயனடைந்திருந்தனர்.

1984-85-ஆம் ஆண்டிற்கு 407.36 கோடி ரூபாய் ஒதுக்கப்பட்டது. இருப்பினும் இத்திட்டத்திற்காக 432.96 கோடி ரூபாய் செலவிடப்பட்டது. 1984-85-ஆம் ஆண்டில் கடைசி மூன்று மாதங்களில் 811.89 கோடி ரூபாய் கடனாக வழங்கப்பட்டது. 1983-84-ஆம் ஆண்டில் இதே காலத்தில் 773.51 கோடிரூபாய் கடனாக வழங்கப்பட்டிருந்தது. 1984-85-ல் மானியமாக ஒவ்வொருவருக்கும் வழங்கப்பட்ட தொகை 995 ரூபாயாகும்.

1983-84-ல் மானியமாக ஒவ்வொருவருக்கும் வழங்கப்பட்டதொகை 697 ரூபாய் மட்டுமேயாகும். 1984-85ல் தனி நபருக்கு வழங்கப்பட்ட கடன் மற்றும் மானிய தொகை 3188 ரூபாயாகும். 1984-85-ல் 2795 ரூபாய் மட்டுமே அளிக்கப்பட்டிருந்தது.

திட்டக் குழு மாநிலங்கள் மற்றும் யூனியன் பிரதேசங்கள் இத்திட்டத்தைச் செயல்படுத்துவதை அறிய புதியமுறை ஒன்றை வகுத்துள்ளது. இலக்கீட்டில் 90 சதவீதம்வரை சாதனைப் புரிந்த மாநிலங்கள் தலை சிறந்தவையாகவும், 80 சதவீதம் முதல் 90 சதவீதம் வரையில் சாதனை ஏற்படுத்திய மாநிலங்கள் சிறந்தவையாகவும், அவற்றிற்குக் கீழ் உள்ள மாநிலங்கள் பின்தங்கியவைகளாகவும் கருதப்பட்டன.

இந்த அடிப்படையில் இத்திட்டத்தை நிறைவேற்றுவதில் ஆந்திர பிரதேசம், அசாம், இமாசலப் பிரதேசம், கர்நாடகம், தமிழ் நாடு, தில்லி, குஜராத், கேரளா, மத்தியப் பிரதேசம், மகாராஷ்டிரா, பஞ்சாப், ராஜஸ்தான, உத்திரப் பிரதேசம், தாத்ரா மற்றும் நகர் ஹாவேலி, கோவா, டாமன் மற்றும் டையு ஆகியவை தலை சிறந்தவைகளாகக் கருதப்படுகின்றன.

'வெரிகுட்' தமிழ்நாடு!

இருபது அம்சத் திட்டத்தில் ஒருங்கிணைந்த ஊரக வளர்ச்சித் திட்டம், தேசிய ஊரக வேலைவாய்ப்பு, உபரி நிலங்களைப் பெற்று ஒதுக்கீடு செய்யும் திட்டம், மலை வாழ் மக்கள் நலத் திட்டம், பிரச்சனை கிராமங்களுக்குக் குடிநீர் வழங்கும் திட்டம்' வீட்டு மனை வழங்கும் திட்டம், குடிசைப் பகுதி மேம்பாட்டுத் திட்டம், மரம் நடும் திட்டம், சாண எரிவாயு ஆலைத் திட்டம், குடும்ப நல அறுவைச் சிகிச்சைத் திட்டம்; ஆரம்பச் சுகாதார நிலையங்கள் ஏற்படுத்தும் திட்டம் ஆகியவற்றின்கீழ், தமிழ்நாடு செய்துள்ள சாதனையை, "மிக நன்று" (Very Good) என்று மத்திய திட்டக்குழு பாராட்டியுள்ளது.

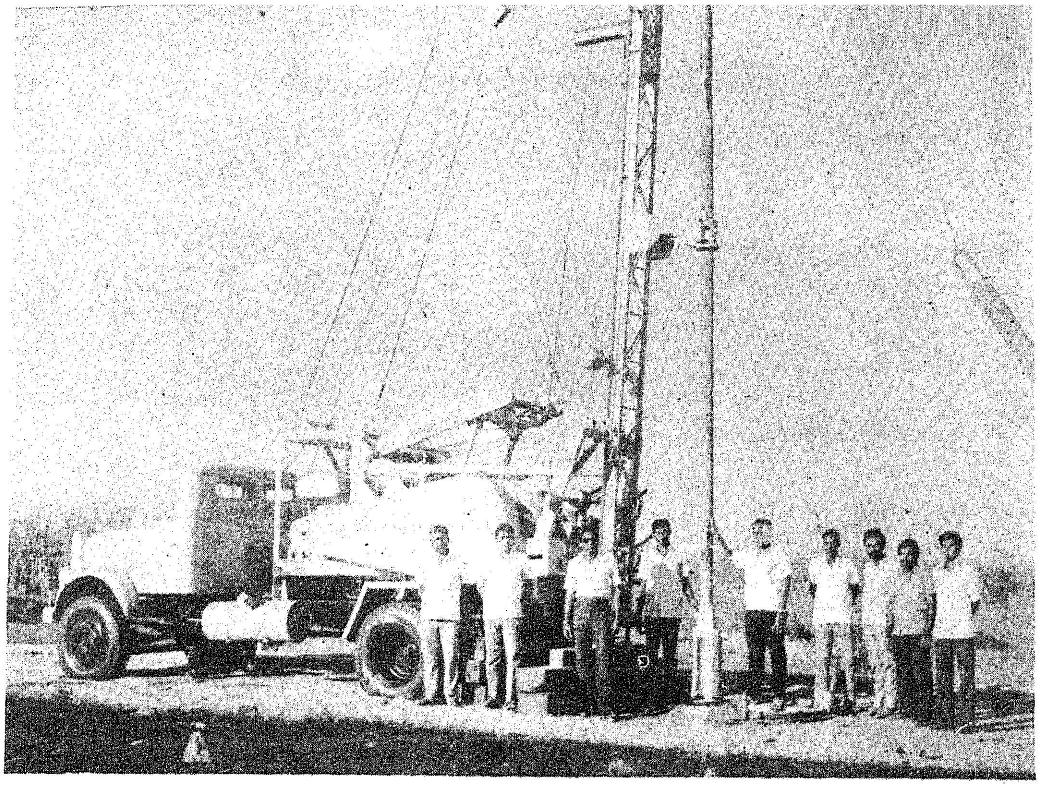

பாசன வளத்தை அதிகரிக்கும் திட்டம்

சீரிய பயிர் விளைச்சலுக்கு நீர்ப்பாசனம் அடிப்படைத் தேவையாக விளங்குகிறது. தமிழகத்தில் நீர்ப்பாசனத்தின் கீழ் உள்ள 2.71 மில்லியன் ஏக்டர் நிலப்பரப்பில் 1.047 மில்லியன் எக்டர் சிறுபாசனக் கிணறுகளால் பயன்பெறுகின்றன. நிலப் பரப்பு நீர் அனைத்தும் பாசனத்திற்குப் பயன்படுத்தப் பட்டு விடுவதால் நிலத்தடி நீர் வளத்தைப் பெருக்குவதே, கூடுதல் பாசன வசதிக்கு இன்றியமையாததாகும்.

தமிழகத்தின் பரப்பளவு 1,30,000 சதுர கிலோ மீட்டர். சராசரி மழை அளவு 942.8 மில்லிமீட்டர், தமிழகத்தில் நிலப் பரப்பு 73% கடினப் பாறைகளாகவும், 27 சதவிகிதம் வண்டற்படிவங்களாகவும் அமைந்துள்ளது.

நிலத்தடி நீரை அடைய, புவியியல் படிவங்களுக்கேற்பப் பல்வேறு அமைப்பு முறைகள் கையாளப்பட வேண்டி உள்ளது. இக் கட்டமைப்புகள் முறையே துளைக் கிணறுகள், குழாய்க் கிணறுகள், ஆழ்துளைக்கிணறுகள் ஆகியவை சிறுபாசனத் திட்டத்தின் கீழ் அமைக்கப்படுகின்றன.

கடந்த ஆண்டுகளில், ஐந்தாண்டுத் திட்டங்கள் மூலம், தமிழகத்தில் சிறு நீர்ப்பாசனத் (நிலத்தடி நீர்) திட்டங்களைச் செயல்படுத்துவதில் வேளாண் பொறியியல் துறை பெரும் பங்கு வகித்துள்ளது. 1981ஆம் ஆண்டு முழு வளர்ச்சியடைந்த வேளாண்மைப் பொறியியல் துறை உருவான பின் இந்நாட்டின் நீர்ப்பாசன மூல வளத்தைப் பெருக்கும் பணியில் தன்னை முழு மூச்சுடன் அர்ப்பணித்துக் கொண்டுள்ளது.

அம்சம்:1

தமிழ்நாட்டில் வேளாண்மைப் பொறியியல் துறையினால் பின்வரும் திட்டங்கள் செயலாக்கப் படுகின்றன. ஒவ்வொரு திட்டத்திலும் 1961ஆம் ஆண்டு முதல் புரிந்துள்ள சாதனைகள் பின்வருமாறு :

தனியார் குழாய்க் கிணறு திட்டம் - 68433 கிணறுகள். வடிமுனைக் குழாய்க்கிணறு திட்டம் - 53530 கிணறுகள்; கிணற்றுள் துளை அமைக்கும் திட்டம் - 36617 கிணறுகள்; பாறையைத் தகர்த்துக் கிணற்றை ஆழப்படுத்தும் திட்டம் - 33607 கிணறுகள்.

தனியார் குழாய்க் கிணறு திட்டம்

விவசாயிகளின் நிலங்களில், குழாய்க்கிணறுகளையும், துளைக் கிணறுகளையும் அமைத்து, நிலத்தடி நீரைப் பயன்படுத்தி, பாசன மூல வாய்ப்பை அதிகரிக்க வேளாண்மைப் பொறியியல் துறை விசைத் துளைச் கருவிகளையும், கைத்துளைக் கருவிகளையும் வழங்குகிறது. வேளாண்மைப்பொறியியல் துறை, ஹாமர் டிரில் (12), சுழல் துளைக் கருவிகள் (63), விசைத் துளைக் கருவிகள் (55) மற்றும் கைத் துளைக் கருவிகள் (252) ஆகியவற்றை விவசாயிகளுக்கு துளைக் கிணறுகள் அமைக்க வாடகைக்கு வழங்குகிறது. ஒரு குழாய்க் கிணறு கொண்டு 4 எக்டர் நிலத்திற்குப் பாசனம் செய்ய இயலும் எனக் கணக்கிடப்பட்டுள்ளது. 1984-85ஆம் ஆண்டில் 4,880 குழாய்க் கிணறுகள் இத்துறையினால் அமைக்கப்பட்டுள்ளன. இதனால், 19,520 எக்டர் நிலம் நீர்ப்பாசனம் பெறுகிறது.

வடிமுனைக் குழாய்க் கிணறு திட்டம்

வடிமுனைக் குழாய்க்கிணறுகள் வண்டல் நிலங்களில் அமைக்கப் படும் ஆழமற்ற குழாய்க்

கிணறுகள் ஆகும். இந்நிலங்களில் நீர்பிடிப்பு நிலப் பரப்பிற்கு அருகில் அமைந்துள்ளது. இக்கிணறுகளை அமைக்க 103 கைத்துளைக் கருவிகள் பயன்படுத்தப்படுகின்றன. வடிமுனைக் கிணறுகள் நேரடியாக சென்ரிபூகல் பம்பு செட்டுகளுடன் இணைக்கப்படுகின்றன. தஞ்சை மாவட்டத்தில் மற்றும் திருச்சி, தென்ஆர்க்காடு மாவட்டத்தின் சில பகுதிகளிலும் வடிமுனைக் கிணறுகள் அமைக்க நல்ல மூல வாய்ப்பு அமைந்துள்ளது. ஒவ்வொரு வடிமுனைக் குழாய்க் கிணறும், 2 எக்டேர் நிலத்திற்குப் பாசனம் வழங்க இயலும் என எதிர்பார்க்கப்படுகிறது. 1984-85ஆம் ஆண்டு 3049 வடிமுனைக் குழாய்க் கிணறுகள் அமைக்கப்பட்டுள்ளன. இவற்றால் 6,098 எக்டேர் நிலத்திற்குப் பாசன மூல வாய்ப்பு உருவாக்கப்படும். என எதிர்பார்க்கப்படுகிறது.

பருவமழை தவறியதன் காரணமாக, நிலப்பரப்பு நீர்த் தட்டுப்பாடு ஏற்பட்டு, அதனால் தஞ்சை மாவட்டத்தில் 5,000 வடிமுனைக் குழாய்க் கிணறுகள் அமைக்கும் திட்டம் 1983ல் தொடரப்பட்டது. இத்திட்டம், ஆற்று கழிமுகப் பகுதிகளில், நிலத்தடி நீரின் மூல வாய்ப்பு வளத்தை மேம்படுத்தி நீர்ப்பாசனம் அதிகரிக்க வழி வகுக்கிறது. இத்திட்டத்தின் கீழ் 3009 வடிமுனைக் குழாய்க் கிணறுகள் வெற்றிகரமாக அமைக்கப்பட்டுள்ளன.

கிணற்றுள் துளைக் கிணறு அமைக்கும் திட்டம்

சில மாவட்டங்களில், கிணற்று நீரின் அளவு நிலை, படிப்படியாகக் குறைவது காணப்படுகிறது. இதனால் கிணற்றிலிருந்து பெறப்படும் நீரின் அளவு குறைகிறது. இத்திட்டம் கிணற்றினுள் துளைகளை அமைத்து, ஆழத்தில் அமைந்துள்ள நீர்ப்பிடிப்புகளில் இருந்து நீரினைப் பெற வழி வகுக்கிறது. இத்துறை, விவசாயிகளை ஊக்குவிக்க, வாகன்/இன்வெல் டிரில்களையும் (23), ஆழ்துளைக் கருவிகளையும்(57), கைத்துளைக் கருவிகளையும் (55) வாடகைக்கு வழங்குகிறது. இவ்வாறு துளையிடப்பட்ட கிணறுகள் 0.4 எக்டேர் நிலப் பரப்புக்குப் பாசனம் அளிக்க முடியும் என எதிர்பார்க்கப்படுகிறது. 1984-85 ஆம் ஆண்டு 3427 கிணறுகளில் துளைகள் அமைக்கப்பட்டுள்ளன. இதனால் மேலும் 1371 எக்டர் நிலம் பாசனத்தின் கீழ் கொண்டு வரப்படும் என எதிர்பார்க்கப்படுகிறது.

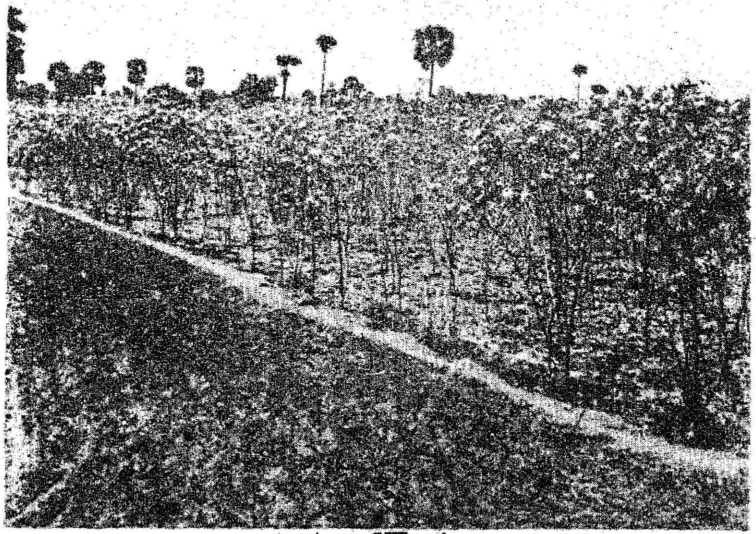

பாறையைத் தகர்த்துக் கிணற்றை ஆழப்படுததும் திட்டம்

இத்திட்டம், பாறை நிலங்களில் அமைந்துள்ள திறந்த கிணறுகளில் செயல்படுத்தப்படுகிறது. பாறைப் படிவங்களைத் தகர்த்து, அவற்றில் அமைந்துள்ள வெடிப்புகளையும், துளைகளையும் வெளிப்படுத்தி, நீர்வளத்தைப் பெருக்கச்செயல்படுகிறது. இத்திட்டத்தைத் துரிதப்படுத்த 103 பாறைவெடிக் கருவிகள் விவசாயிகளுக்கு வழங்கப்படுகின்றன. பாறையை வெடிக்கப் பயன்படும் வெடிமருந்துகள் (ஜல்லட்டின், டிட்டோனேடர்கள்) இத்துறையாலேயே கொள்முதல் செய்யப்பட்டு இத்துறையின் வெடிமருந்துக் கிடங்குகளில் சேமித்து வைக்கப்படுகின்றன. விவசாயிகளின் தேவைக்கு ஏற்ப மாவட்ட ஆட்சியாளரிடம் இருந்து பெறப்பட்ட 'லைசென்ஸ்களின் பேரில், கட்டுப்பாட்டு விலைக்கு வெடிமருந்துகள் வழங்கப்படுகின்றன. இவ்வாறு ஆழப்படுத்தப்பட்ட கிணறு 0.4 எக்டேர் நிலத்திற்குப் பாசனம் வழங்க முடியும் எனக் கணக்கிடப்பட்டுள்ளது.

1984-85ஆம் ஆண்டு, 2470 கிணறுகள் ஆழப்படுத்தப்பட்டன. இதனால், 989 எக்டேர் நிலம் பாசனத்தின் கீழ்க் கொண்டு வரப்பட்டிருக்கிறது. இத்துறை பெரும் அளவில், கசிவு நீர்க் குட்டைகளை அமைக்கும் திட்டத்தை மேற்கொண்டு நிலத்தடி நீரின் அளவை அதிகரிக்கச் செய்கிறது. 1984-85 ஆம் ஆண்டு 1078 கசிவுநீர்க் குட்டைகள் அமைக்கப்பட்டன. இக்குட்டைகள், நிலத்தடி நீரின் அளவை அதிகரிக்க வழியாக அமைந்து அருகில் உள்ள கிணறுகளின் நீர்ப்பாசன மூலவாய்ப்பை அதிகரிக்கிறது.

இராமநாதபுரம், புதுக்கோட்டை மாவட்டங்களில் வறட்சி பாதித்த பகுதித் திட்டத்தின் கீழ் சமுதாயக் கிணறுகள் அமைக்கும் திட்டம் செயல்படுத்தப்படுகிறது. இராமநாதபுரம் மாவட்டத்தில் மட்டும் சென்ற ஐந்து ஆண்டுகளில் 350 சமுதாயக் கிணறுகள் அமைத்து முடிக்கப் பெற்று சுமார் 5,000 ஏக்கர் நிலப்பரப்பிற்கு நீர்ப்பாசன மூலவாய்ப்பு வளம் ஏற்பட்டுள்ளது. ஆண்டுதோறும் வறட்சியினால் பாதிக்கப்படும் மக்களின் நல மேம்பாட்டிற்காகச் செயற்படுத்தப்பட்டுள்ளது. இத்திட்டங்கள், குழாய்க் கிணறுகள் அமைப்பதாலும், கிணறுகள் வெட்டுவதாலும், நிலத்தடிநீரை வெளிக்கொணர்ந்து அதன் மூலம் நீர்ப்பாசன மூலவாய்ப்பு வளத்தினைப் பெருக்கும் நோக்கு கொண்டது. இச் சமுதாயக் கிணறுகள், தங்களால் தங்களுக்கு உரிமையுள்ள தனிப்பட்ட கிணறுகள் அமைக்க இயலாத விவசாயிகளின் நலனுக்காக உருவாக்கப்பட்டவையாகும்.

தமிழ்நாட்டில் கிடைக்கும் நில நீர் பெரும்பாலும் பயன்படுத்தப்பட்டு விட்டது. ஐந்தாண்டுத் திட்டங்கள் தொடரப்படுவதற்கு முன்னர் 1101 ஆயிரம் எக்டேர் நிலம் பாசன வளம் பெற்றது. ஐந்தாண்டுத் திட்டம் மற்றும் ஆண்டுத் திட்டங்கள் மூலமாக 1979-80 வரை அதாவது 5வது ஐந்தாண்டுத் திட்டம் வரை 288.30 ஆயிரம் எக்டேருக்கு கூடுதல் பாசன வளம் ஏற்படுத்தப்பட்டது. ஆறாவது ஐந்தாண்டுத் திட்டக் காலத்தில் 66,000 எக்டேருக்கு கூடுதல் பாசன வளத்தை அளிக்க, குறியீடு நிர்ணயிக்கப்பட்டது. மேற்படி திட்டத்தில் ஆண்டுதோறும்

கூடுதல் பாசன வளம் ஏற்படுத்தப்பட்டது. அதன் விவரம்:

	எக்டேர்
1980—81	11,560
1981—82	8,300
1982—83	10,600
1983—84	18,640
1984—85	23,621

ஏழாவது ஐந்தாண்டுத் திட்டத்தின் முதல் ஆண்டான 1985-86ஆம் ஆண்டு 20,000 எக்டேர் நிலங்களுக்கு கூடுதல் பாசன வளத்தை ஏற்படுத்தக் குறியீடு நிர்ணயிக்கப்பட்டுள்ளது.

1984-85-ஆம் ஆண்டு பாசன வளத்தை மேம்படுத்த ரூபாய் 43.35 கோடி ஒதுக்கப்பட்ட தொகையில் தோராயமாக ரூ. 33.34 கோடி செலவிடப்பட்டுள்ளது.

பஞ்சம் போக்கிடும் புஞ்செய்ப் பயிர்கள்:

தமிழகத்தில் உள்ள 160 இலட்சம் எக்டேர் நிலப்பரப்பில் சுமார் 69 இலட்சம் எக்டேர் சாகுபடி நிலமாக உள்ளது. இதில் சுமார் 52 சதம் வானம் பார்த்த பூமியாகவே உள்ளது.

இப்படி மானாவாரியாக இருந்தும் நமக்குத் தேவையான சிறு தானியங்கள், பயறு வகைகள், எண்ணெய் வித்துக்கள், பருத்தி ஆகியவை புஞ்செய்யிலேயே பயிர் செய்யப்படுகின்றன.

மானாவாரி சாகுபடி முழுக்க முழுக்க மழையையே நம்பியுள்ளது. இடு பொருட்களையோ, கட்டுக்கோப்பு சாகுபடி முறைகளையோ ஓரளவே கையாள முடிகிறது. இதன் விளைவாக உற்பத்தித் திறனும் குறைந்தே காணப்படுகிறது. ஆனால் உழவர் பெருமக்கள் புதிய வேளாண்மை நுட்பங்களைக் கையாளுவதினாலும் தக்க பண்ணை மேலாண்மைகளினாலும் உற்பத்தியை அதிகரிக்க இயலும். இதை ஈடேற்றத்தான் புதிய 20 அம்சத் திட்டத்தில் புஞ்செய்த் திட்டம் முதலிடம் பெறுகிறது.

புதிய புஞ்செய்ச் சாகுபடி முறைகளைப் பெரும் அளவில் பரப்ப 1,000 ஏக்கர் பெருவிளக்கப் பண்ணைகள் தமிழகத்தில் தஞ்சை, நீலகிரி மாவட்டம் நீங்கலாக ஏனைய மாவட்டங்களில் சிறப்பாகச் செயல்படுகின்றன.

இங்கு செயல் விளக்கங்கள் மூலம் குறைந்த நீரில் அதிகப் பரப்பில் அதிக உற்பத்தி செய்யும் தொழில் நுட்பங்கள் செய்து காண்பிக்கப்படுகின்றன. மழை நீரையும், மண்ணின் ஈரத்தையும் பாதுகாத்தல், அதிகப் பலன் தரும் பயிர்த் திட்டத்தை ஏற்றல், பருவத்திற்கேற்ற ரகங்களைக் கண்டறிதல், கலப்புப் பயிர், தொடர் பயிர் சாகுபடி செய்தல் சிக்கனச் சாகுபடி முறைகளைப் பரப்புதல், காலத்தே இடு பொருட்களை இடுதல், நுண்ணூட்ட உரம், இரசாயன உரம் உபயோகித்தல், தேவையான பயிர்ப் பாதுகாப்பு, உழுபடைக் கருவிகள் உபயோகித்தல் போன்ற நல்ல பல திட்டங்கள், உழவர்களுக்கு உதவிடும் வகையில் செயல்படுத்தப்படுகின்றன.

சாதனை:

இவ்வாண்டு (1984-85) சுமார் 1 இலட்சம் எக்டேர் பரப்பளவில் 212 ஆயிரம் ஏக்கர் பெரு விளக்கப் பண்ணைகளில் சரிவிற்குக் குறுக்கே கோடை உழவு செய்தல், அகலப்பாத்தி ஆழ்கால் அமைத்தல், பல பயிர் சாகுபடி செய்தல், ஊடுபயிராக பயறு வகை சாகுபடி செய்தல்; ஊடுபயிராக எண்ணெய் வித்து பயிரிடுதல், கொரு கலப்பை கொண்டு விதைத்தல், இரசாயன உரங்களை உபயோகித்தல், நிலக்கடலைக்கு ஜிப்சம் இடுதல், விதையுடன் நுண்ணுயிர் கலத்தல், நிலத்திற்கு ஏரி வண்டல் இடுதல், கலவை உரம் தயாரித்தல், சிக்கன உழவுக் கருவிகளைப் பயன்படுத்துதல் போன்ற திட்டப்பணிகள் முறைப்படி செயல்படுத்தப்பட்டன.

உழவர் ஈடுபாடு:

சுமார் 54,273 சிறு விவசாயக் குடும்பங்கள் இத்திட்டத்தின் மூலம் பயன் பெற்றன. இவர்களில் 7,641 குடும்பங்கள் பிற்பட்ட மற்றும் மலைச்சாதி வகுப்புகளைச் சார்ந்தவை. திட்டப் பகுதியில் உள்ள உழவர்கட்கு உழவர் பயிற்சி நிலையங்கள் மூலம் பயிற்சி அளிக்கப்பட்டது.

இடு பொருள்:

இச்செயல் விளக்கப் பண்ணைகளில் வறட்சியைத் தாங்கக் கூடிய தரமான விதை சுமார் 20,332 எக்டேர் பரப்பளவில் விதைக்கப்பட்டது. இரசாயன உரங்களும் பரிந்துரைப்படி உபயோகிக்கப்பட்டன.

இரசாயன உரம் மற்றும் விதை விதைக்கும் கருவிகள் சுமார் 1,214 மற்ற உழுபடைக் கருவிகள் சுமார் 26,823 விநியோகம் செய்யப்பட்டன.

தரிசுநிலங்களில் வேளாண் காடுகள்:

உழவர்களுக்கு நிரந்தர வருவாய் தர, சுமார் 13 இலட்சத்திற்கும் அதிகமான பழம் மற்றும் மரக் கன்றுகள் சுமார் 15,000 எக்டேர் பரப்பில் பயிரிட வழங்கப்பட்டன.

இந்தியத் திருநாட்டின் பொருளாதார மறுமலர்ச்சிப் பயணத்தின் முக்கிய மைல் கல்லாகப் புதிய 20 அம்சத் திட்டம் விளங்குகிறது.

1975ஆம் ஆண்டு ஆரம்பிக்கப்பட்ட 20 அம்சத் திட்டம், ஐந்தாண்டுத் திட்டங்களின் பயனாக முன்னேற்றப் பாதையில் சென்று கொண்டிருந்த இந்திய சமதர்மப் பொருளாதார வளர்ச்சியை மேலும் ஊக்குவித்தது. இதன் தொடர்ச்சியாகவே புதிய 20 அம்சத் திட்டத்தை, நாட்டு மக்களுக்கு மாண்புமிகு பிரதமர் திருமதி இந்திரா காந்தி அவர்கள் 14.1.1982 அன்று அளித்தார்.

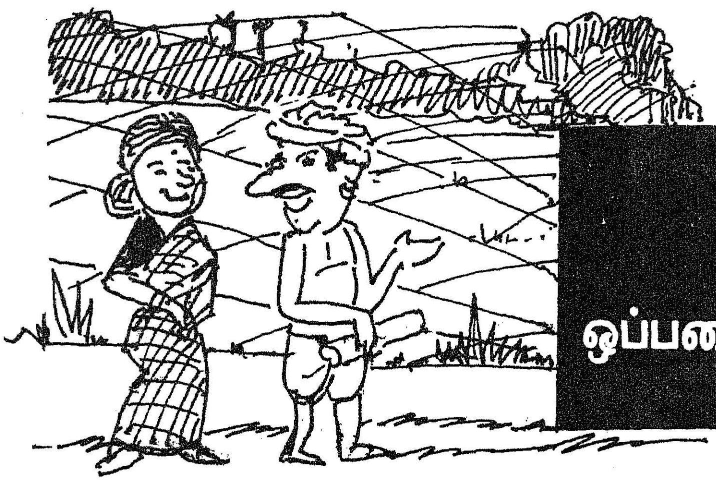

மிகை நில ஒப்படை முன்னேற்றம்

அம்சம் 4

தமிழ்நாடு 1961ஆம் ஆண்டு நிலச்சீர்திருத்தச் (நில உச்ச வரம்பு நிர்ணயித்தல்) சட்டம் (தமிழ்நாடு சட்டம் 58/61) 6-4-60-ஆம் நாளிலிருந்து செயலுக்கு வந்தது. 5 பேர்கொண்ட குடும்பம் ஒன்றிற்கு உச்சவரம்பு 30 ஸ்டாண்டர்டு ஏக்கராக நிர்ணயிக்கப்பட்டது. ஒவ்வொரு கூடுதல் நபருக்கும் 5 ஸ்டாண்டர்டு ஏக்கர் வைத்துக் கொள்ளலாம் என்றும் ஆனால் அதுவும் சேர்த்து மொத்த உச்சவரம்பு 60 ஸ்டாண்டர்டு ஏக்கருக்கு மேற்படக்கூடாது என்றும் குறிப்பிடப்பட்டது.

இந்த உச்சவரம்பு குறைக்கப்பட்டு மூலச் சட்டத்தின் மூலம் அளிக்கப்பட்டிருந்த சில விதிவிலக்குகள் 17/70 ஆம் சட்டத்தினாலும், அடுத்து இயற்றப்பட்ட பிற சட்டங்களாலும் ரத்து செய்யப்பட்டன. 5 அல்லது அதற்குக் குறைவான பேர்கள் கொண்ட குடும்பத்திற்கு உச்சவரம்பு 15 ஸ்டாண்டர்டு ஏக்கராகும். 30-4-85ஆம் நாள் வரையில் நில உச்சவரம்புச் சட்டத்தின் கீழ் அடைந்த முன்னேற்றம் பின்வருமாறு:—

உபரியாக அறிவிக்கப்பட்ட பரப்பு	1,62,667
நிலத்தை அரசு வசம் எடுத்துக் கொள்ளு முன்னரும் தடையாணையின் கீழ் உள்ள பகுதி:	23,199
(அ) தகுதி வாய்ந்தவர்களுக்குத் கொடுக்கப்பட்ட பரப்பு:	1,19,079
(ஆ) தமிழ்நாடு சர்க்கரைக் கழகத்திடம் ஒப்படைத்த பரப்பு:	4,041
(இ) உபரி நில விநியோக விதிகளின் 13ஆம் விதியின் கீழ் ஒதுக்கி வைக்கப்பட்டவை:	9,976

பயனடைந்தோர் எண்ணிக்கை:	நபர்கள்	பரப்பு (ஏக்கர்)
ஆதிதிராவிடர்:	40,914	45,330
பழங்குடியினர்:	75	111
ஏனையோர்:	52,178	73,638
மொத்தம்:	93,167	1,19,079

வழங்க வேண்டி இருக்கும் பரப்பு: ... 6,373 ஏக்கர்

உபரி நிலங்கள் விநியோக விதிகளின் கீழ் உயரளவு 3ஏக்கர் புன்செய் நிலத்தையோ அல்லது $1\frac{1}{2}$ ஏக்கர் நன்செய் நிலத்தையோ தகுதி வாய்ந்தவர்களுக்கு ஒப்படை செய்யப்படுகிறது.

புதிய 20 அம்சத் திட்டத்தில் 4-வது பிரிவான உபரி விவசாய நிலங்களைப் பகிர்ந்தளித்தல் ஓர் அம்சமாகும். 31-3-85 தேதி வரை 28,517 ஏக்கர் உபரி நிலங்கள் விநியோகிக்கப்பட்டுள்ளது. 1-4-84 தேதி முதல் 31-3-85 தேதி வரையிலான ஓராண்டுக் காலத்தில் 5,067 ஏக்கர் உபரி நிலங்கள் கீழ்க் கண்ட மாவட்டங்களில் கீழ்க் கண்டவாறு பகிர்ந்தளிக்கப்பட்டுள்ளன.

மாவட்டங்கள்	ஒப்படைக் கப்பட்ட பரப்பு (ஏக்கரில்)
செங்கல்பட்டு	64
தென் ஆர்க்காடு	50
தஞ்சாவூர்	912
திருச்சிராப்பள்ளி	185
பெரியார்	60
புதுக்கோட்டை	120
சேலம்	187
தருமபுரி	—
கோயம்புத்தூர்	821
மதுரை	1,694
இராமநாதபுரம்	256
திருநெல்வேலி	700
கன்னியாகுமரி	18
மொத்தம்	5,067

அரசானது சில விதிமுறைகட்கு உட்பட்டு உபரியாக உள்ள விவசாய நிலங்களைக் கண்டறிந்து அறிவித்துள்ளது. அதனைத் தமிழ்நாடு உபரி விவசாய நிலங்களை விநியோகிக்கும் விதிமுறை 1965இன் கீழ் நிலமற்ற விவசாயிகட்குப்பகிர்ந்தளித்துள்ளது.

1984-85-ஆம் ஆண்டில் மைய அரசின் திட்டங்களில், உபரி நிலங்களை விநியோகம் செய்வதற்கான நிதி உதவி அளிப்பதில் ரூ. 40,000 இதுவரை செலவிடப்பட்டுள்ளது. அதற்கான நிதி ஒதுக்கீட்டுத் தொகையை ரூ.1,000-லிருந்து ரூ.2,500 ஆக ஒரு எக்டேர் நிலத்திற்கு மைய அரசு ஒதுக்கியுள்ளது. இத்திட்டத்தின் கீழ் 1984-85ஆம் நிதி ஆண்டில் 31-3-85 வரை 39.82 இலட்சம் ரூபாய் இதுவரை செலவிடப்பட்டுள்ளது.

எண்ணெய் வித்து உற்பத்தியில் முன்னேற்றம்

தமிழ்நாட்டில் தாவர எண்ணெய்களின் தேவைக்கேற்ப எண்ணெய்வித்துக்கள் உற்பத்தி ஆவதில்லை. எண்ணெய் வித்துக்களின் உற்பத்தியைப் பெருக்கும் செயல் திட்டங்கள் தீட்டப்பட்டு கடந்த 2 ஆண்டுகளாக எண்ணெய்வித்துத் துறையின் மூலம் தீவிரமாகச் செயலாற்றப்பட்டு வருகின்றன.

உற்பத்தி:

1984-85-ஆம் ஆண்டின் முன் பருவத்தில் கடுமையான வறட்சி இருந்தபோதிலும் சுமார் 15.37 இலட்சம் எக்டேரில் தென்னை மற்றும் இதர எண்ணெய் வித்துக்கள் பயிர் செய்யப்பட்டு, சுமார் 16.42 இலட்சம் டன்கள் உற்பத்தி செய்யப்பட்டுள்ளன.

இது இந்த ஆண்டின் குறியீடான 15.37 இலட்சம் எக்டேரையும் 14.60 இலட்சம் டன் உற்பத்தியையும் விஞ்சி உள்ளது.

இந்த ஆண்டு கிணற்று நீரைக் கொண்டும், குளம், குட்டைகள் மற்றும் வாய்க்கால் நீரைக்கொண்டும் அதிக அளவில் மணிலா சாகுபடி செய்யப்பட்டது. சென்ற ராபி பருவத்தில் குறியீடான 3.65 இலட்சம் எக்டேர் சாகுபடி செய்து பெரும் சாதனை ஏற்படுத்தி உள்ளது. தக்க பருவச் சூழ்நிலையினாலும், காலத்தே விநியோகிக்கப்பட்ட இடுபொருளினாலும், ஜிப்சம் உரம் இட்டதினாலும் மணிலாவில் அதிகமான அளவு உற்பத்தி பெற முடிந்தது. இருக்கும் நீரைச் சிக்கனமாகப் பயன்படுத்தி அதிக அளவு பயிர் செய்யும் வகையில் தெளிப்பு மற்றும் சொட்டு நீர்ப்பாசன முறைகளைப் பயன்படுத்தி வழங்குவதை விளக்கத் தக்க நடவடிக்கைகள் எடுக்கப்பட்டன.

இவை தவிர எண்ணெய் வித்துக்களின் உற்பத்தியைப் பெருக்குவதற்காகப் பல புதிய உற்பத்தித் திட்டங்கள் தமிழகத்தில் புதிய 20 அம்சத் திட்டத்தின் மூலம் செயல்படுத்தப்பட்டு வருகின்றன.

அம்சம் 2

சரியான பயிர் எண்ணிக்கை பராமரித்தல்:

தகுந்த அளவு விதைப்பதன் மூலமும், விதைக்கும் கருவிகள் உபயோகிப்பதன் மூலமும் தக்க பயிர்த் தொகையைப் பராமரிக்க முடிகிறது.

நல்ல தரமான விதைகளை உபயோகித்தல்.

விதை நேர்த்தி,

காலத்தில் பயிர்ப்பாதுகாப்பு

கோடை உழவு செய்து மண்ணின் ஈரத்தைக்காத்தல்.

சமச்சீர் உரமிடுதல்.

நுண்ணூட்டச் சத்துக் கலவை உபயோகித்தல்.

ஜிப்சம் மற்றும் நுண்ணூட்ட உரமிடுதல்.

நீர்ப்பராமரிப்பு

ஊடு பயிர் செய்தல்.

இடு பொருள் விநியோகம்:

இந்தியாவிலேயே வேறு எந்த மாநிலத்திலும் இல்லாத வகையில் தமிழகத்தில்தான் தரமான எண்ணெய்வித்துக்கள் அரசுத் துறை மூலம் விநியோகிக்கப்படுகின்றன. உற்பத்தியை அதிகரிக்க உதவும் பல்வேறு இடுபொருட்களையும் தக்க பருவத்தில் விவசாயிகளுக்கு வழங்கிட எண்ணெய்வித்துத்துறை செயல்படுகிறது.

எண்ணெய்வித்துத் துறையின் அபிவிருத்தித் திட்டங்கள்:

எண்ணெய்வித்துச் சாகுபடிப் பரப்பினை அதிகரித்தல்

மானாவாரிச் சாகுபடியை அதிகரித்தல்.

இடுபொருட்கள் வழங்குதல்.

ஆயிரம் ஏக்கர் பெருவிளக்கப் பண்ணையில் மானாவாரிச் சாகுபடியைச் செயல்படுத்துதல்.

நிலக்கடலையில் சூரியகாந்தியையும் ஆமணக்கையும் ஊடு பயிர் செய்தல், தென்னையிலும் ராகி, கம்புப் பயிருடனும் நிலக்கடலை சாகுபடி செய்தல்.

எதிர் காலத் திட்டங்கள்

தாவர எண்ணெய் உற்பத்தியைப் பெருக்கிடத் தமிழகம் முழுவதும் செயல் திட்டங்கள் முழு முயற்சியுடன் மேற்கொள்ளப்படும். சுமார் 1985-86ல் 15.14 இலட்சம் எக்டேர் பரப்பில் எண்ணெய்வித்துக்கள் சாகுபடி செய்யப்பட்டு 15.75 இலட்சம் டன்கள் உற்பத்தி செய்து 20 அம்ச திட்டத்தில் சாதனை படைக்கப்படும்.

பயறு உற்பத்தி:

தமிழகத்தில், பெருகி வரு மக்கள் தொகையின் தேவைக்

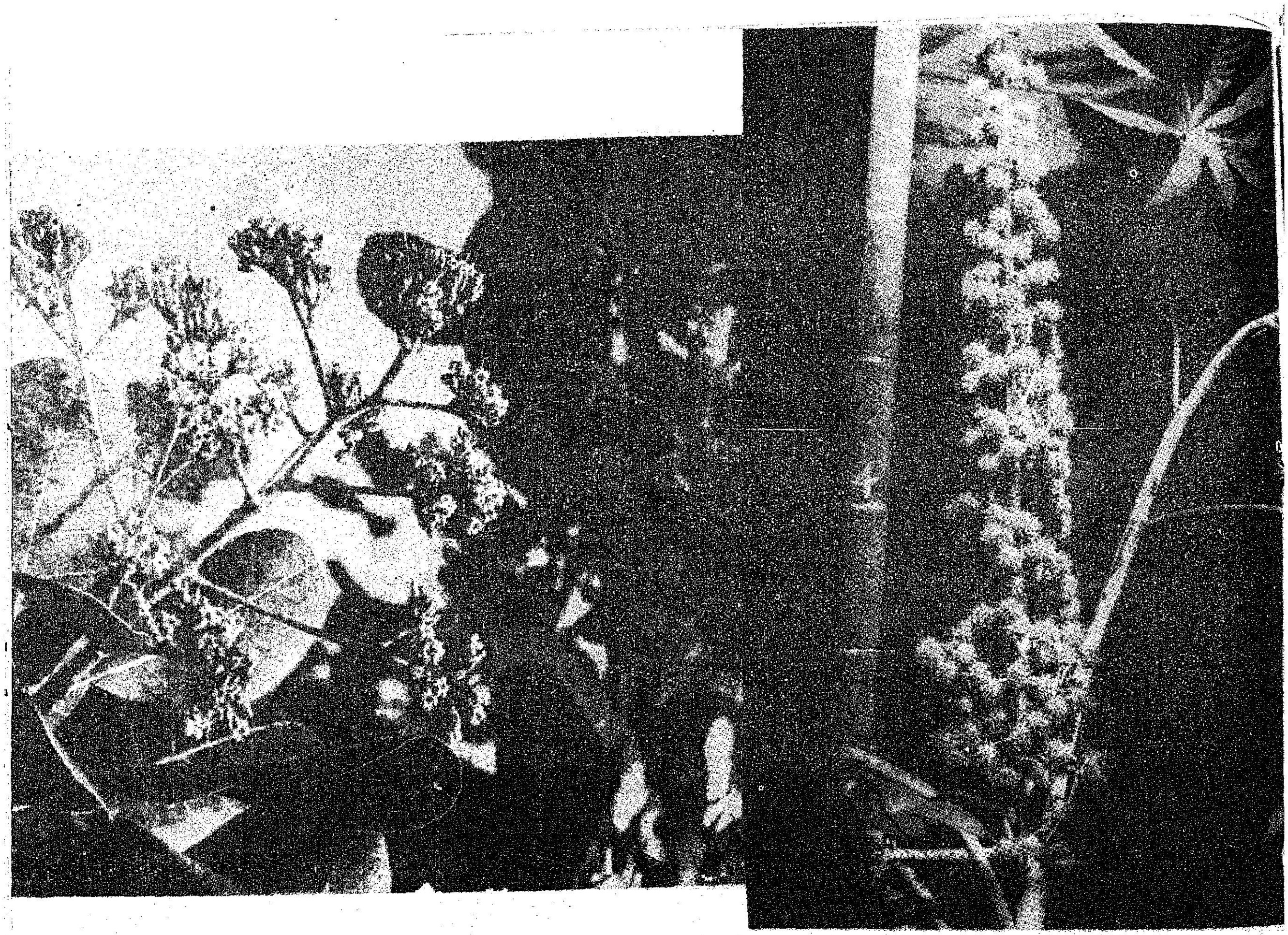

கேற்ப உணவளிக்கப் பருப்பு உற்பத்தியாகாத காரணத்தால் தமிழக அரசும் மத்திய அரசும் பயறு உற்பத்தியைப் பெருக்க பல திட்டங்களைச் செயல்படுத்தி வருகின்றன.

அண்டை மாநிலங்களிலிருந்து பருப்பு வகைகளை இறக்குமதி செய்வதைக் குறைத்து நம் சுய தேவை உற்பத்திக்கு புரதச் சத்துக்களை அளிக்கும் பருப்பு அதிக அளவில் சாகுபடி செய்யப்படுகிறது. மரக்கறி உண்பவர்களுக்குப் புரதம் அளிக்கும் பருப்பினை நாம் சுமார் 90 கிராம் அன்றாட உணவில் சேர்த்துக் கொள்ள வேண்டும். ஆனால் தமிழகத்தில் சுமார் 20 கிராம்கள் வரை மட்டுமே உட்கொள்ளுகிறோம். புரதச் சத்து அளிக்கும் மூளை வளர்ச்சிக்குக் காரணமான பருப்பினைச் சிக்கன முறையில் சாகுபடி செய்ய தமிழ் நாடு அரசு 20 அம்சத் திட்டத்தினைச் செயல்படுத்தி வருகிறது.

உற்பத்தியில் சாதனைகள்:

1984-85 சுமார் 8 லட்சம் எக்டேரில் சாகுபடி செய்யப்பட்டு அதிகப்படியாக 2.55 இலட்சம் டன்களே உற்பத்தி செய்யப்பட்டது. ஆனால் 1984 85ல் சுமார் 10.9 இலட்சம் எக்டேரில் பயிர் சாகுபடி செய்யப்பட்டு 3.7 இலட்சம் டன்கள் உற்பத்தி செய்து, தமிழக வரலாற்றில் சாதனையைப் படைத்துள்ளது. உற்பத்தித் திறனும் எக்டேருக்கு 340 கிலோவாக உயர்ந்துள்ளது. இவையெல்லாம் 20 அம்சத் திட்டத்திற்குக் கிடைத்த மாபெரும் வெற்றி ஆகும்.

தீவிரச் சாகுபடி முறைகள்:

பருவத்திற்கேற்ற இரகங்களைப் பரிந்துரைப்படி விதைத்தல், விதை நேர்த்தி செய்தல், நுண்ணுயிர் கலந்து விதைத்தல் எக்டேருக்கு 25 கிலோ தழைச் சத்து 50 கிலோ மணிச்சத் என்ற விகிதத்தில் மானாவாரிக்கு இதில் பாதி அளவு உரமிடுதல், களைகளைக் களைதல் சீர்மிகு சாகுபடி முறைகளாகும்.

வேளாண்மைத் துறை இடுபொருட்களைக் காலத்தே வழங்கியும், நுண்ணுயிர்க் கலவை தயாரித்து வழங்கியும் உழவர்க்கு உதவுகிறது. நுண்ணுயிர் கலப்பதால் 15 சதம் கூடுதல் மகசூல் கிடைக்கிறது. எக்டேருக்கு 40 கிலோ தழைச்சத்து சேகரிப்படுகிறது. சென்ற ஆண்டு சுமார் 3 இலட்சம் நுண்ணுயிர்க் கலவைகள் தயாரித்து அளிக்கப்பட்டது. டை அமோனியம் பாஸ்பேட் உரக்கலவை தெளிப்பதால் 15 சதம் உற்பத்தி அதிகரிக்கிறது. இதற்காக அரசு மானியம் வழங்குகிறது. பயறு சாகுபடி நுணுக்கங்கள் விவசாயிகளுக்குப் பயிற்சிகள் மூலம் அளிக்கப்படுகின்றன. இதற்கு ஒவ்வொரு விவசாயிக்கும் ரூ. 40 ஊக்கத் தொகை கொடுக்கப்படுகிறது.

இவை தவிர, மூலப் பயறு விதை உற்பத்திக்கும், ஆதார பயறு விதை உற்பத்திக்கும், சான்றிதழ் பெற்ற பயறு உற்பத்திக்கும் அரசு மானியம் வழங்கப்படுகிறது. நுண்ணுயிர்க் கலவைப் பொட்டலங்கள், பூச்சி மருந்துகள் 50 சதம் மானிய விலையில் வழங்கப்படுகின்றன.

மினிகிட்:

உரிய காலத்தில் அதிக அளவில் புதிய ரகப் பயறு விதைகள் கிடைக்கவும், பயறு வகைகளை அதிக அளவில் பயிரிட ஊக்குவிக்கவும் நுண்ணுயிர்க் கலவை மற்றும் உரமிடும் பழக்கத்தை ஊக்குவிக்கவும், மைய அரசு உதவியுடன் இலவசமான மினி கிட்டுகள் சிறு விவசாயிகளுக்கு வழங்கப்படுகின்றன. இம்மினி கிட்டுகளில் 4 கிலோ விதை, நுண்ணுயிர்க் கலவை, 20 கிலோ டி. ஏ. பி. உரம் அடங்கும்.

ஏழைகளுக்கு வீட்டு மனை

சமுதாயத்தில் நலிந்த நிலையில் உள்ள மக்களின் வாழ்க்கைத் தரத்தை உயர்த்தும் நோக்கோடு திட்டங்கள் தயாரிக்கப்பட்டு நிறைவேற்ற வேண்டுமென்று இந்தியப் பிரதமர் அவர்கள் வலியுறுத்தி வருவதைக் கருத்தில் கொண்டு, தமிழக அரசு இருபது அம்சத் திட்டத்தின் 9-ஆம் அம்சமான நிலமற்ற ஏழைமக்களுக்கு வீட்டுமனைகள் வழங்கி அவர்கள் வீடுகள் கட்டுவதற்கான நிதி உதவியும் வழங்குவதற்கான திட்டத்தைத் தீவிரமாகச் செயல்படுத்தி வருகிறது.

அம்சம் எண்: 9 (அ)

இந்த அம்சத்தின்கீழ் இம்மாநிலத்தில் இரு திட்டங்கள் செயல்படுத்தப்படவிருக்கின்றன. இம்மாநிலத்தில் புறம்போக்கு நிலங்கள் எங்கெல்லாம் உள்ளனவோ அங்கெல்லாம் அவை வீட்டுமனைகளாக்கப்பட்டு நிலமற்ற ஏழைமக்களுக்கு வருவாய்த் துறையினால் ஒப்படை செய்யப்படுகின்றன. இத்தகைய புறம்போக்கு நிலங்கள் இல்லாத இடங்களில், தனியார் நிலங்கள் கையகப்படுத்தப்பட்டு ஆதிதிராவிடர்கள், பழங்குடியினர் ஆகியோருக்கு, சமூக நலத்துறையால் வீட்டுமனைகளாக வழங்கப்படுகின்றன.

அம்சம் 9

1983-ஆம் ஆண்டு மார்ச் திங்களன்றுள்ளபடி இம்

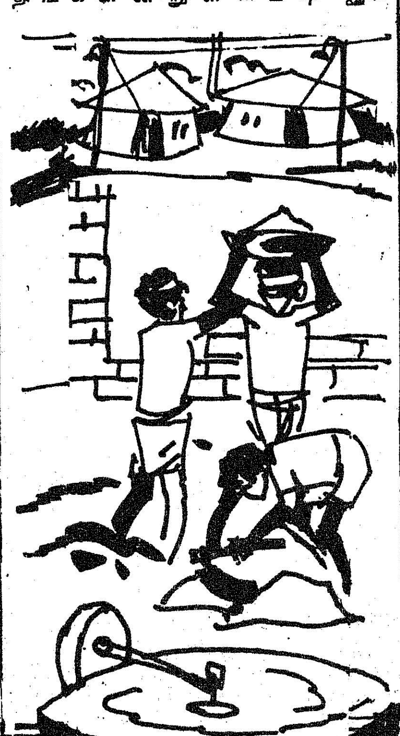

மாநிலத்தில் வீட்டுமனையின்றி வாழும் குடும்பங்களின் மொத்த எண்ணிக்கை 7,43,474. 6-ஆம் திட்ட இலக்கில், 1980-81 முதல் 1983-84 வரை எய்திய சாதனை, அதாவது வீட்டுமனைப்பட்டா வழங்கப்பட்டவர்களின் எண்ணிக்கை 5,83,383; எஞ்சியுள்ள இலக்கு 1984-85ஆம் ஆண்டில் 1,60,091 குடும்பங்களுக்கு வீட்டுமனைகள் வழங்கப்பட வேண்டியுள்ளது. இது 6ஆம் திட்ட இலக்காக எடுத்துக் கொள்ளப்பட்டுள்ளது. 1980-82ஆம் ஆண்டுகளில் 2,27,047 குடும்பங்களுக்கு வீட்டுமனைகள் வழங்கப்பட்டுள்ளன என்று மதிப்பிடப்பட்டுள்ளது.

1983-84-ஆம் ஆண்டில் கிராமப் பகுதியிலுள்ள 1,75,000 குடும்பங்களுக்கு வீட்டுமனை ஒதுக்கீடு செய்யவேண்டுமென்று இந்திய அரசு இலக்கு நிர்ணயித்திருக்க, 31-3-84ஆம் நாள்வரை 2,11,434 வீட்டுமனைகள் ஒதுக்கீடு செய்யப்பட்டுள்ளன. இது மேற்சொன்ன இலக்கில் 120.8 சதவீதமாகும். 1984-85-ஆம் ஆண்டிற்காக வரையறுக்கப்பட்டுள்ள இலக்கு 1,75,000 ஆகும் (திருத்தப்பட்ட

மதிப்பீடு). இதனைச் செயல்படுத்தினால் நிறைவேற்றப்படும் இலக்கு 6-ஆம் திட்ட இலக்கை விட 15,000 அதிகமாக இருக்கும். 1,75,000 என்று நிர்ணயிக்கப்பட்ட இலக்கில், 1985-ஆம் ஆண்டு மார்ச் திங்கள் வரை வழங்கப்பட்டுள்ளவற்றின் எண்ணிக்கை 2,05,108 ஆகும்.

அம்சம் எண்: 9 (ஆ)

வீட்டுமனை ஒதுக்கீடு செய்யப்பட்டுள்ள மொத்த மக்கள் தொகையில் 25 சதவீதத்தினருக்கு வீடுகள் கட்டிக் கொடுக்க வேண்டுமென்பது இந்திய அரசின் இலக்காகும். இம்மாநில அரசு, இத்திட்டத்தை, வீடுகட்டும் கூட்டுறவுச் சங்கங்கள் மூலமாக நிறைவேற்றி வருகிறது. 1980-81 முதல் 1984-85 வரையுள்ள ஐந்தாண்டுகளில் 2,00,000 வீடுகள் கட்டுவதற்கு இலக்கு நிர்ணயிக்கப்பட்டுள்ளது. கிராமப் பகுதி வீட்டுவசதித் திட்டத்தின் கீழ் இச்சங்கத்தின் உறுப்பினர்களுக்கு, வீடுகள் கட்டுவதற்காக 20 ஆண்டுகளில் திருப்பிச் செலுத்தத்தக்கவகையில் கடன் வழங்கப்படுகிறது. 200 சதுர அடி மனைப்பரப்பு கொண்ட வீடுகள் கட்டுவதற்கு உச்சவரம்பு தொகையாக ரூ. 6,000, 1983 ஏப்ரல் திங்களிலிருந்து வழங்கப் படுகிறது. இதில் 25 சதவீதத் தொகை வீடுகட்டுபவர் ரொக்கமாக அல்லது கட்டடப் பொருள்களாக அல்லது உடலுழைப்பாக ஏற்றுக் கொள்ள வேண்டும். இவ்வாறு பயன்பெறும் ஆதி திராவிட வகுப்பைச் சேர்ந்தவர்கள் ஒவ்வொருவரும் மூலதன உதவித் தொகை 1,000 ரூபாய் பெறத் தகுதியுடையவர்களாவர். அவர்களுக்கு வழங்கப்படும் கடன்களுக்கு வட்டி கிடையாது.

கிராமப்பகுதி வீட்டுவசதித்திட்டத்தின்கீழ், 6-ஆம் திட்டக் காலத்தில் 1980-83-ஆம் ஆண்டுகளில், 1,18,500 வீடுகள் கட்டப்பட்டுள்ளன. 1983-84-ஆம் ஆண்டில் 40,000 வீடுகள் கட்ட இலக்கிடப்பட்டுள்ளது. இதில், 31-3-84-ஆம் நாள்வரை 40,016 வீடுகள் கட்டப்பட்டன. இது இலக்கின் 100 சதவீதமாகும்.

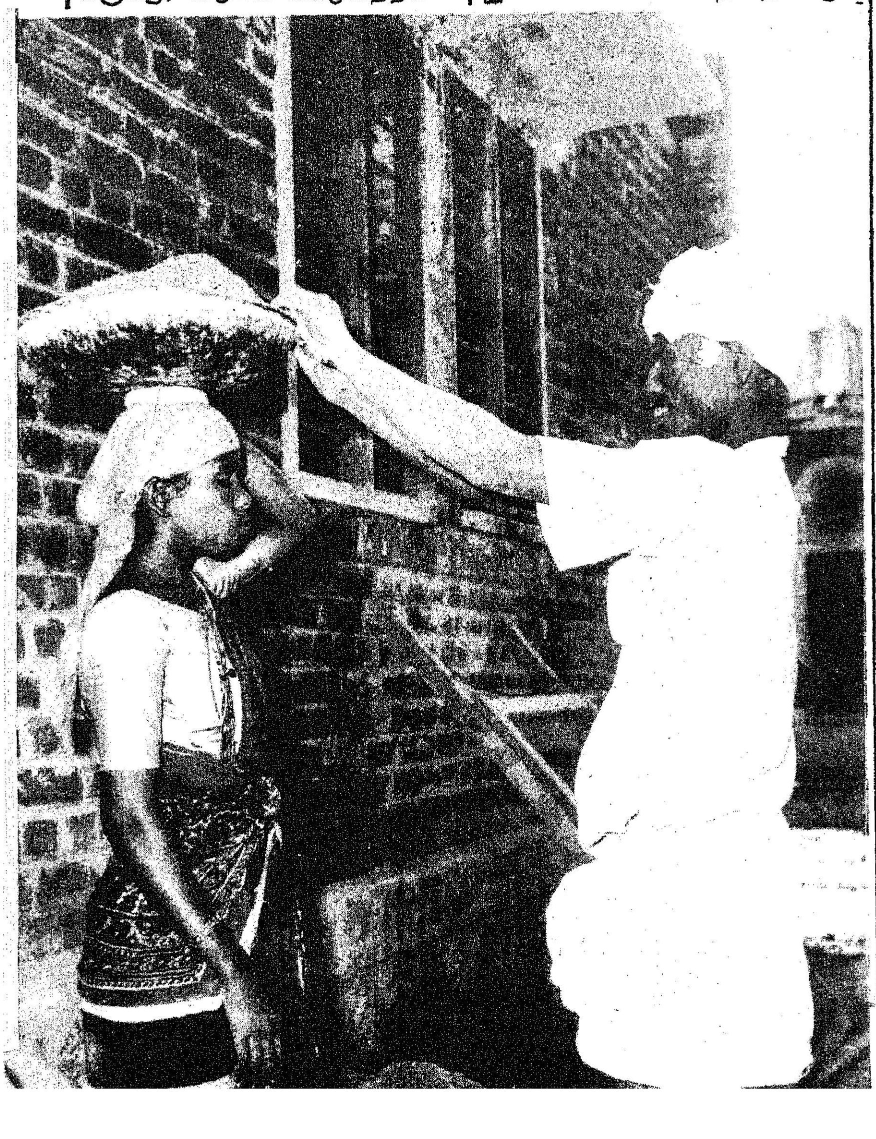

6வது திட்டத்தில், 2,00,000 வீடுகள்கட்ட இலக்கிடப்பட்டது. இதில்1980-81 முதல் 1983-84 வரை 1,58,516 வீடுகள் கட்டப்பட்டுள்ளன. எஞ்சியுள்ள 41,484 வீடுகள் 1984-85-ல் கட்டப்படவிருக்கின்றன. 1984-85 ஆம் ஆண்டில் 41,484 வீடுகள் கட்டி முடிக்க வேண்டுமென்று (திருத்த மதிப்பீடு) இலக்கிடப்பட்டுள்ளது இந்த வீடுகள் கட்டி முடிக்கப் படுமேயாயின் மேற்சொன்ன இலக்கை இத்துறை எய்திவிடும். மேற்சொன்ன இலக்கில்1985ஆம் ஆண்டு மார்ச் திங்கள் வரையில் 42,476 வீடுகள் கட்டி முடிக்கப்பட்டுள்ளன.

இந்தியப் பிரதமரின் புதிய இருபது அம்சத் திட்டத்தில் 9-ஆ - கீழ் பொருளாதாரத்தில் நலிவுற்ற பிரிவினருக்குக் குடியிருப்பு வீடுகள் கட்டுவதற்கு நிதி உதவி வழங்க வகை உள்ளது. அதனை நிறைவேற்ற தமிழ்நாடு அரசு கிராமக் கூட்டுறவு வீட்டு வசதிச் சங்கங்கள், மூலம் 201 சதுர அடியில் ஓட்டு வீடுகள் கட்டுவதற்கு, வீட்டு வசதி நகர்ப்புற வளர்ச்சிக் கழகம் டெல்லியின் நிதி உதவியுடன் 10 முதல் 20 ஆண்டுக்காலத் தவணையில் திருப்பிச் செலுத்தும் திட்டத்தில் ரூ. 6,000 மதிப்பீட்டில் ரூ. 4,500 கடனாகவும் வழங்கப் படுகிறது. மேலும் ஆதிதிராவிடர் மற்றும் மலை வாழ் சாதியினருக்கு ரூ. 1,000 மான்யமாகவும் வட்டியில்லாக் கடனாகவும் கடன் வழங்கப்படுகிறது.

காமராஜர் மாவட்டத்தில் அருப்புக்கோட்டை, சிவகாசி கோட்ட கிராமக் கூட்டுறவுவீட்டு வசதிச் சங்கங்களும், விருதுநகர் வட்ட கிராமக் கூட்டுறவு வீட்டு வசதிச் சங்கமும் மேற்படி திட்டத்தைச் செயல்படுத்துகிறது. 1984-85ஆம் ஆண்டில் குறியீடு நிர்ணயம் செய்யப்பட்டதில் மூன்று சங்கங்களும்,776 வீடுகள் கட்டுவதற்கு 883 உறுப்பினர்களுக்கு ரூ. 33.83 இலட்சம் கடன் வழங்கி, 786 வீடுகள் கட்டி முடிக்கப் பெற்றுள்ளன.

சிவகாசி கோட்டக் கிராமக் கூட்டுறவு வீட்டுவசதிச் சங்கம் விவகார எல்லையிலுள்ள வத்திராயிருப்பு ஊராட்சி ஒன்றியத்தில் 1984 மார்ச் திங்களில் ஏற்பட்ட கடும் வெள்ளத்தால் பாதிக்கப்பட்ட 827 நபர்களுக்கு ஹட்கோ டெல்லி நிதி உதவித் திட்டம் தயார் செய்துள்ளது. அதில் 1984-85 நிதியாண்டில் முன்னுரிமை அடிப்படையில் 250 நபர்களுக்கு ரூ. 4,500 வீதம் கடன் வழங்கி வீடுகள் கட்டி முடிக்கப்பட்டுள்ளன.

குடிசைப் பகுதிகளின் சுற்றுப்புறச் சூழலை மேம்படுத்துதல்

நகர்ப்பகுதிகள் மிகவும் விரைவாக வளர்ந்து வருகின்றன. இதனால் மாநகரில் சாதாரணமாக பராமரிக்கப்படும் சுகாதார வசதிகளைச் செய்து கொடுக்க இயலாமல் போய்விடுவதோடு நகர்ப்பகுதியில் விரும்பத்தகாத வகையிலான ஏழ்மை நிலையும், குடிசைப்பகுதிகளின் அதிகரிப்பும் ஏற்படுகின்றது. எனவே, 20 அம்சத் திட்டத்தில் ஒரு திட்டமான 10-வது அம்சத்தை அதாவது தற்போது குடிசைப் பகுதிகளில் எளிமையில் கிடைக்கஇயலாது என்று கருதக் கூடிய அடிப்படை வசதிகள் ஒவ்வொன்றையும்செய்துகொடுப்பதற்காகவும், குடிசைப்பகுதி

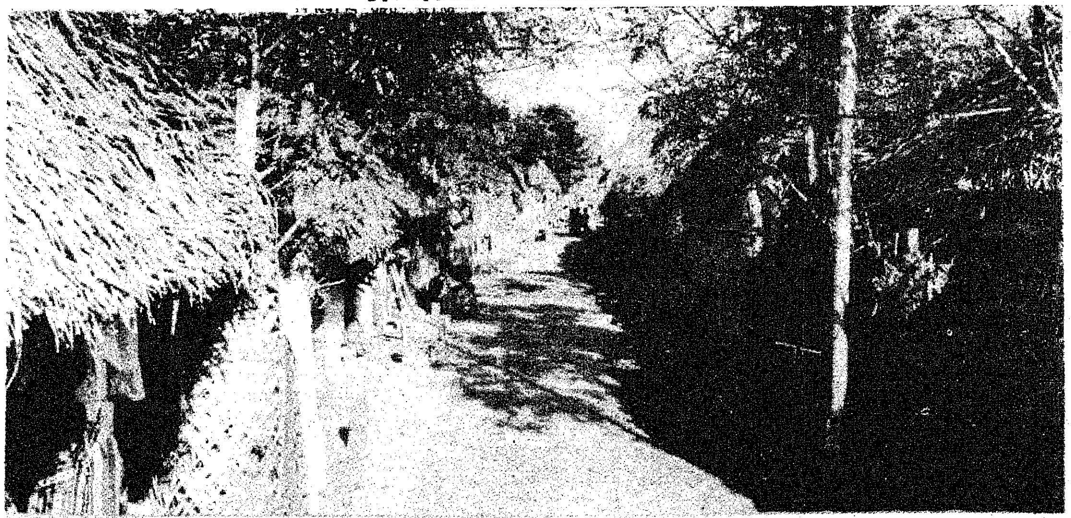

களின் சுற்றுப்புறச் சூழலை மேம்படுத்துவதற்கும் மாநில அரசு வெளியாரிடமிருந்து உதவி பெற்று நிறைவேற்றும் பல திட்டங்களைச் செயல்படுத்துவதற்காகத் தமிழ்நாடு அரசு தீவிரக் கவனம் செலுத்தி வருகிறது.

அம்சம் எண்: 10 (அ)

குடிசைப் பகுதிகளில் பின் வரும் மூன்று வகையான பணிகள் மூலம் மேம்பாட்டுப் பணி மேற்கொள்ளப்படுகிறது. (1)குடிசைப் பகுதி மேம்பாட்டு விரைவுத் திட்டம், (2) சென்னை நகர்ப் பகுதி வளர்ச்சித் திட்டத்தின்கீழ் (உலக வங்கித் திட்டம்) குடிசைப் பகுதி மேம்பாட்டுப் பணியை மேற்கொள்ளுதல் (3) பல்வேறு உள்ளாட்சி மன்றங்கள் மூலமாக வெளியூர்களில் குடிசைப் பகுதி மேம்பாட்டுத் திட்டத்தை மேற்கொள்ளுதல்.

இந்த அம்சத்தின்கீழ் 1980-85ஆம் ஆண்டுகளில் 10,75,000 குடிசைப்பகுதி வாழும் மக்கள் பயன்பெறும் வகையில் மேம்பாட்டுப் பணிகள் செய்ய இலக்கிடப்பட்டது. இதில் 4,29,000 குடிசைப்பகுதி மக்கள் பயன் பெறும் வகையில் சாலை, பொது ஊரணிகள், பொதுக் கழிப்பிடங்கள் போன்றவற்றிற்கான மேம்பாட்டுப்பணிகள் மேற்கொள்ளப்பட்டன.

1983-84-ஆம் ஆண்டில் 1.72.000 மக்கள் பயன் பெறும் வகையில் மேம்பாட்டுப் பணி செய்து கொடுக்க இலக்கு நிர்ணயிக்கப்பட்டது. இதில் 31-3-84-ஆம் நாள்வரை 1,67,670 நபர்கள் பயன்பெறும் வகையில் மேம்பாட்டுப் பணிகள் செய்து கொடுக்கப்பட்டுள்ளன. இது 97.4 சதவீதமாகும். 6-ஆம் திட்டக் காலத்தில் 10,75,000 நபர்கள் பயன்பெறும் வகையில் மேம்பாட்டுப் பணிகள் செய்து கொடுக்க இலக்கு நிர்ணயிக்கப் பட்டது. இதில், 1980-81 முதல் 1983-84 வரையுள்ள ஆண்டுகளில் 8,15,410 நபர்கள் பயன் பெறும் வகையில் மேம்பாட்டுப் பணிகள் செய்து கொடுக்கப்பட்டுள்ளன.

அம்சம் 10

1984-85ஆம் ஆண்டில் வசதிகள் செய்து கொடுக்கப் படவேண்டியுள்ளவர்களின் எஞ்சிய தொகை 2,59,590 ஆகும். 1984-85ஆம் ஆண்டிற்கென நிர்ணயிக்கப்பட்டுள்ள இலக்கு 2,45,000 ஆகும் (திருத்த மதிப்பீடு). குடிசைப்பகுதி மேம்பாட்டுத் திட்டத்தின்கீழ் பயன் பெறும் மக்களின் எண்ணிக்கையில் 14,000 நபர்கள் குறையலாம். ஏனெனில், இத்திட்டத்திற்கென 1984-85ஆம் ஆண்டு வரவு செலவுத் திட்ட மதிப்பீட்டில் நிதி ஒதுக்குவதில் உள்ள இடர்ப்பாடுகளாலும், இத்திட்டத்தைச் செயல்படுத்தும் முக வரையமைப்பின் சொல்திறன் காரணமாகவும் மேற்சொன்ன குறைபாடு ஏற்படலாம். 2,45,00 மக்கள் பயன்பெறும் வகையில் மேம்பாட்டுப் பணிகளை நிறைவேற்ற வேண்டுமென்று நிர்ணயிக்கப்பட்ட இலக்கு1984-85 ஆம் ஆண்டு வரவு-செலவுத் திட்ட மதிப்பீட்டில், இப்பணிக்காகச் செய்யப்பட்ட நிதி ஒதுக்கத்தின் அடிப்படையிலேயேயாகும்.

அம்சம் எண்: 10 (ஆ)

வறிய நிலையிலுள்ள மக்களுக்கு வீட்டுவசதி செய்து கொடுத்தல் தொடர்பாக, அதாவது கட்டிய வீடுகளை ஒதுக்குதல், மேம்படுத்தப்பட்ட மனையிடங்களை வசதிகளுடன் வழங்குதல் ஆகிய திட்டங்கள் அடங்கிய வீட்டுவசதி தொடர்பான இரு

அம்சம் 13

குடும்பநலத் திட்டத்தை மக்கள் இயக்கமாக விருப்ப அடிப்படையில் வளர்த்தல்:

அறுவைச் சிகிச்சை பெறுவோர்க்கு அறுவைக்குப் பிறகு தொடர்ந்து தங்கி சிகிச்சை பெறத்தேவையான வசதிகளை அளிக்க அரசு முன் வந்துள்ளது. அதற்காக 10 தாலுக்கா மருத்துவ மனைகளில் மேலும் 10 படுக்கை வசதிகள் செய்ய அனுமதி வழங்கப்பட்டுள்ளது. இதற்காகப் புதிதாகக் கட்டடம் கட்ட வேண்டும் என்று காத்திருக்காமல் ஏற்கெனவே இருக்கிற கட்டடத்திலேயே அவற்றை உடனடியாக அமைக்க ஏற்பாடு செய்யப்பட்டுள்ளது.

2. தாய்மார்கள் 'லாப்ராஸ்கோப்' அறுவைச் சிகிச்சை முறையைப் பெரிதும் வரவேற்கிறார்கள். எனவே, அதை அதிகரிப்பதற்காகத் தாலுக்கா மருத்துவமனைகளுக்குப் பயன்பட 90 லாப்ராஸ்கோப் கருவிகள் வாங்க ஆணை பிறப்பிக்கப்பட்டுள்ளது.

3. குடும்பநல முகாம்களை நடத்த அரசு மருத்துவர்கள் மட்டுமல்லாமல், தனி மருத்துவர்களையும் ஈடுபடுத்த மாவட்ட ஆட்சியர்கள் முன்வந்துள்ளனர். அந்தமுகாம்களின் செலவுக்காக ஊராட்சிகள் நகராட்சிகள் மதுரை, கோவை போன்ற மாநகராட்சிகள் நிதிஉதவி அளித்து மாவட்ட ஆட்சியரின் குடும்பநல முகாம்களுக்கு உதவிட அனுமதி வழங்கப்பட்டுள்ளது.

4. மருத்துவர்களுக்கும், மருத்துவத்துக்கு உதவும் பிற உதவியாளர்களுக்கும் வழங்கப்படும் ஊக்க ஊதியத்தை அதிகப் படுத்தவும், இதுவரை வழங்கப்படாதவர்களுக்கு வழங்கவும் ஏற்பாடு செய்யப்பட்டுள்ளது.

5. 1984-85ஆம் ஆண்டில் 35 ஆரம்ப சுகாதார மையங்களில் உள்ள ஆண்களுக்குரிய அறுவைச் சிகிச்சை அறைகள் புதிய வசதிகளுடன் சீரமைக்கப்பட்டு தாய்மாருக்குரிய அறுவை சிகிச்சை மையங்களாக மாற்றப்பட்டுள்ளன.

குடும்பநலத் திட்டத்தின் செயல் முறைகள் அடிக்கடி கண்காணிக்கப்பட்டு வருகின்றன. தடைகள் நீக்கப்படுகின்றன. மத்திய அரசு நிர்ணயித்த 4,75,000 குறியீட்டைத் தாண்டி 5,04,000 அறுவைச் சிகிச்சைகள் செய்யப்பட்டுள்ளன.

திட்டங்களைத் தமிழ்நாடு அரசு செயல்படுத்தி வருகிறது. இத் திட்டங்கள் தன்னம்பிக்கை, சுய முயற்சி ஆகியவற்றை வலியுறுத்துகின்றன. வீட்டு மேம்பாட்டுக் கடன் வழங்கும் திட்டம் என்பது ஒரு திட்டமாகும். இதன் மூலம், குடிசைப் பகுதியில் வாழும்

மக்கள் அவர்களுடைய வீடுகளை மேம்படுத்திக் கொள்வதற்காக அவர்களுக்கு ரூ. 600 லிருந்து ரூ. 3,000 வரையில் கடன் வழங்கப்படுகிறது. வீட்டு மனைகள், வசதிகள், சாலை அமைத்தல் ஆகியவற்றை மேம்படுத்துவது மற்றொரு திட்டமாகும். சிறிய அளவில் வாணிபம் தொழில் வளர்ச்சி அடைந்துள்ள பகுதியில் வாழும் வறிய நிலையிலுள்ள மக்களுக்கு வேலை வாய்ப்புக்கள் ஏற்படுத்தும் நோக்குடன் இதத்திட்டத்தின் படி, மேம்படுத்தப்பட்ட மனைப்பகுதிகள் கடனுதவி ஆகியவை வழங்கப்படுகின்றன.

கட்டப்பட்ட வீடுகளை ஒதுக்கீடு செய்யும் வழக்கமான முறையைத் தவிர இத் திட்டமும் செயல்படுத்தப்படுகிறது. 1983-84-ஆம் ஆண்டின் இலக்கு 39,450 ஆகும். ஆனால், 31-3-84ஆம் நாள் வரை 30,248 வீடுகள் கட்டி முடிக்கப்பட்டுள்ளன (இது இலக்கின், 76.6 சதவீதமாகும்). 6-ஆம் திட்டத்தில் 1,13,810 வீடுகள் கட்டி முடிக்க வேண்டுமென்று இலக்கு நிர்ணயிக்கப்பட்டது. இதில் 1980-81 முதல் 1983-84 வரை 57,218 வீடுகள் கட்டி முடிக்கப்பட்டன. எஞ்சியுள்ள 56,592 வீடுகள் 1984-85-ல் கட்டி முடிக்கப்படும். 1984-85ஆம் ஆண்டில் 33,700 வீடுகள் கட்டப்பட வேண்டுமென்று இலக்கிடப்பட்டுள்ளது. (திருத்த மதிப்பீடு). 6-ஆம் திட்டத்தில் வறிய நிலையிலுள்ள மக்களுக்கு என்று கட்டத்திட்டமிடப்பட்ட இலக்கின் அளவில் 23,000 வீடுகள் குறையலாம். இது, 1984-85-ஆம் ஆண்டு வரவு-செலவுத் திட்ட மதிப்பீட்டில் இப்பணிக்காக நிதி ஒதுக்குவதில் உள்ள இடர்ப்பாடுகளாலும், இத்திட்டத்தைச் செயல்படுத்தும் நிறுவனங்களின் செயல்திறன் காரணமாகவும் மேற்சொன்ன குறைவு ஏற்படலாம். மார்ச் திங்கள் முடிய 36,081 வீடுகள் கட்டி முடிக்கப்பட்டுள்ளன.

மக்கள் நல்வாழ்வு

மக்களுக்குச் சுகாதார வசதிகளை மிகு வித்தல். தொழுநோய், காசம், பார்வை யிழப்பு ஆகியவற்றைக் கட்டுப்படுத்தல்:

இந்த நூற்றாண்டின் இறுதியில், அதாவது கி.பி.2000-ல், இருக்கக் கூடிய மக்கட் பெருக்கத் தொகையைக் கணக்கில் கொண்டு பார்க்கும் பொழுது, சுகாதாரப் பணிகளை ஆரம்பச் சுகாதார நிலையங்கள், துணை நிலையங்கள் ஆகியவற்றை அதிகப்படுத்தியும் இருக்கிற ஆரம்பச் சுகாதார மையங்களை மேம்படுத்துவதிலும் மக்கள் நல்வாழ்வுக்கு உதவ வேண்டியதிருக்கிறது.

50,000 மக்களுக்கு ஓர் ஆரம்பச் சுகா தார நிலையம் என்ற வகையில் மேலும் ஆரம்பச் சுகாதார நிலையங்களை நிறுவுவது அரசின் நோக்கமாகும். ஆறாவது ஐந் தாண்டுத் திட்டக் காலத்தில் கூடுதலாக 80 ஆரம்பச் சுகாதார மையங்கள் நிறுவத் திட்டமிடப்பட்டது. இவற்றில் 20 பொது வாகவும், 1981-82ல் மலைப்பகுதி மேம் பாட்டுத் திட்டத்தின்கீழ் 2-ம், 1982-83ல் புதுக்கோட்டை மாவட்டத்தில் 2-ம் அமைக்கப் பட்டுள்ளன.

1983-84-ல் 15 கூடுதல் ஆரம்பச் சுகா தார நிலையங்கள் நிறுவப்பட்டுள்ளன. 1984-85-ல் 10 ஆரம்பச் சுகாதார நிலையங்கள் என்ற குறியீட்டையும் மிஞ்சி 12 ஆரம்பச் சுகாதார நிலையங்கள் நிறுவப்பட்டுள்ளன.

ஆரம்பச் சுகாதார நிலையங்களைப் பொறுத்தவரை கடந்த மூன்றாண்டு இலக்கு 37. இது நிறைவேற்றப்பட்டுள்ளது.

துணை நிலையங்களைப் பொறுத்தவரை 1981-82-ல் 442-ம் 1982-83-ல் 754-ம், 1983-84-ல் 479-ம், 1984-85-ல் 795-ம் நிறுவப்பட்டுள்ளன.

அம்சம் 14

ஆரம்பச் சுகாதார நிலையங்களைப் பொறுத்தவரை, ஆறாவது திட்டக் காலத் தில் 2,343 என்ற இலக்கையும் மிஞ்சி 25,000 நிலையங்கள் நிறுவப்பட்டு 106.7 சதவிகிதச் சாதனையைப் புரிந்து சரித்திரம் படைத்துள்ளது தமிழ்நாடு.

1980 ஏப்ரல் வரை 3,360 துணை நிலை யங்கள் இருந்தன. ஆறாவது திட்டக்காலத் தில் 2,500 துணை நிலையங்கள் நிறுவப்பட் டன. ஆறாவது திட்டக் கால முடிவில் 1-4-1985-ல் 5,860 ஆரம்பச் சுகாதாரத் துணை நிலையங்கள் செயற்பட்டு வருகின்றன.

ஆரம்பச் சுகாதார நிலையங்களும் மாநில நல்வாழ்வுக் கல்வி நிலையமும் இணைந்து தம் ஊழியர்கள் மூலம் நல்வாழ்வுக்குரிய தாய் நலம், சேய் நலம், நோய்த் தடுப்பு, நல் வாழ்வுக் கல்வி பரப்புதல் ஆகிய பல்வேறு பணிகளை ஆற்றி வருகின்றன. குடும்ப நலத் திட்டத்தின் கீழ் சிறுகுடும்பம் மட்டுமல்ல, சிறப்பான குடும்பத்தை எப்படி அமைத்து வாழ்வது என்பது குறித்தும் மக்களுக்குத் தெளி வூட்டப்படுகிறது; தெம்பூட்டவும்படுகிறது

தொழுநோய்க் கட்டுப்பாடு:

தேசிய தொழுநோய்க் கட்டுப்பாட்டுத் திட்டப்படி, பொது மக்களை மொத்தமாகக் கணக்கெடுத்தும் பள்ளிகளில் மாணவர்களைத் தனியாகக் கணக்கெடுத்தும் தக்க முறையில் சிகிச்சை அளிக்கப்படுகிறது. ஒரு மாதத்திற் கான மருந்து ஒவ்வொரு முறையும் வழங்கப் படுகிறது.

தற்போது நோயைக் கண்டுபிடிப்பதற் குரிய 63 மையங்கள் அமைக்கப்பட்டு நோயைக் கண்டுபிடித்துச் சிகிச்சை அளிக்கப் பட்டு வருகிறது.

காசநோய்க் கட்டுப்பாடு:

காசநோய்க் கட்டுப்பாட்டுத் திட்டத்தின் கீழ் நோயைக் கண்டுபிடித்து தொடர்ந்து தக்க சிகிச்சை அளிக்கப்படுகிறது. ஆரம்பச் சுகாதார மையங்கள், மருத்துவ மனைகள், மாவட்ட காசநோய் மையங்கள் காசநோய் சிகிச்சை நிலையம் ஆகியவற்றின் மூலம் நோயைக் கண்டுபிடித்து இலவசமாகச் சிகிச்சையளிக்கின்றன.

பார்வையிழப்பைத் தடுத்தல்:

பார்வை இழப்பைத் தடுப்பதற்கான தேசியத் திட்டத்தின் கீழ் மதுரை, இராமநாத புரம், புதுக்கோட்டை மாவட்டங்களிலுள்ள பின் தங்கிய பகுதிகளில் 45 ஆரம்பச் சுகா தார மையங்கள் கண் சிகிச்சை செய்வதற் காகத் தெரிந்தெடுக்கப்பட்டு, கண் மருத்து வத்திற்கான பயிற்சியும், வசதியும் அளிக்கப் பட்டுள்ளன. மத்திய அரசு அதற்குரிய மருந்துகளையும் கருவிகளையும் வழங்கியுள் ளது.

அங்குள்ள மருத்துவர்களும் இதற் கெனத் தனியாகப் பயிற்றுவிக்கப்படு கின்றனர். இம்மாவட்டங்களில் மேலும் 30 ஆரம்பச் சுகாதார நிலையங்கள் கண் சிகிச் சைக்காகத் தேர்ந்தெடுக்கப்பட்டுள்ளன.

கதர் கிராமத் தொழில் வளம் பெற...

இருபது அம்சத் திட்டத்தில் 7-வது அம்சம், வறுமைக் கோட்டுக்குக் கீழ் வாழும் மக்களின் வாழ்க்கைத் தரத்தை உயர்த்த ஏற்படுத்தப்பட்ட திட்டமாகும்.

இந்த 20 அம்சத் திட்டத்தில் 7 வது அம்சம் வாயிலாகக் கதர் கிராமத் தொழில் வாரியத்தின் மூலம் 1984-85 ஆம் ஆண்டில் தாழ்த்தப்பட்ட 60 காலணித் தொழிலாளர்களுக்குத் தலா ரூ. 2,250 கடனும் ரூ 250 மானியமும் ஆக மொத்தம் ரூ. 1,35,000 கடனும், ரூ. 15,000 மானியமும் பெற்று வழங்கப்பட்டுள்ளது. மற்றும் 15 தோல் பதனிடும் தொழிலாளர்களுக்குத் தலா ரூ 3,750 கடனும், தலா ரூ. 700 மானியமும் ஆகமொத்தம் ரூ. 56.250 கடனும், ரூ. 11,250 மானியமும் பெற்று இத்திட்டத்தின்கீழ் நிதி உதவியாக வழங்கப்பட்டுள்ளது.

காலணி மற்றும் தோல் பதனிடும் தொழில் ஆகிய இரண்டிற்கும் சேர்த்து மொத்தம் 75 நபர்களுக்குக் கொடுக்கப்பட்டுள்ள நிதி உதவி ரூ. 2,71,500. ஆண்டு ஒன்றுக்கு 4 சதவிகித வட்டி வீதம் 5 ஆண்டு நீண்ட காலக் கடனாக வழங்கப்பட்டுள்ளது. இக்கடன் ஐந்தாண்டுகளில் 4 சம தவணைகளாகச் செலுத்தப்பட வேண்டும்.

தமிழ்நாடு கதர் கிராமத் தொழில் வாரியத்தின் மூலம் வழங்கப்பட்ட இந்த நிதி உதவியின் மூலம் வறுமைக் கோட்டிற்குக் கீழே வாழ்ந்த தாழ்த்தப்பட்ட 75 நபர்களும் வறுமைக் கோட்டிலிருந்து மீள உதவி செய்யப்பட்டது.

அனைவருக்கும் தொடக்கக் கல்வி

"கேடில் விழுச்செல்வம் கல்வி'' என்று முக்காலத்திற்கும் வாழும் முறை வகுத்த முப்பால் முழங்குகின்றது. தனிப்பட்டவர் வளர்ச்சிக்கு மட்டுமன்றி, ஒரு நாட்டின் சமூகப் பொருளாதாரப் பண்பாட்டு முன்னேற்றத்திற்கும் கல்வி வளர்ச்சி இன்றியமையாதது என்று பல ஆராய்ச்சிகள் நிறுவியுள்ளன.

அரசியல் நிர்ணயச் சட்டம்:

கல்வியின் முக்கியத்துவத்தை உணர்த்த அரசியல் நிர்ணயச் சட்ட வல்லுநர்களும், 14 வயது வரையிலும் உள்ள அனைவரும் இலவசக் கட்டாயக் கல்வி பெறவேண்டும் என விதி வகுத்தனர். இந்த இலக்கை 1960 ஆம் ஆண்டிற்குள் எட்ட வேண்டுமென இந்தியத் துணைக் கண்ட அளவில் திட்டமிடப்பட்ட போதிலும், 1985-லும் அடைய இயலாத நிலைமை இருந்து வருகின்றது. இதற்குப் பல சமூகப்பொருளாதார இடையூறுகள் உள்ளன. எனவே, 1990-ஆம் ஆண்டிற்குள், எல்லா வளர்ச்சிக்கும் அடிப்படையான, ''எல்லார்க்கும் தொடக்கக் கல்வி'' என்ற நோக்கம் நிறைவேறப் பெரு முயற்சி மேற்கொள்ளப்பட்டு வருகின்றது.

இந்திய நாட்டின் சமூக, பொருளாதார முன்னேற்றத்திற்குத் தொடர்ந்துநிறைவேற்ற வேண்டிய சிறப்பான செயல்திட்டங்களை, பிரதமர் 20அம்சத்திட்டமாக வகுத்துள்ளார். இச் சீர்மிகு திட்டத்தில் 16 ஆம் அம்சமாக விளங்கும் கல்வித் திட்டத்தின் நோக்கங்கள் 6-14 வயதினர் அனைவருக்கும் தொடக்கக் கல்வி அளிப்பதும், எழுதப் படிக்கத் தெரிந்தவரின் விகிதத்தை உயர்த்துவதும் ஆகும். குறிப்பாக, பெண்களின் கல்வி வளர்ச்சியே இத்திட்டங்களை நிறைவேற்றப் பெரிதும் உதவும் என்றும் 16 ஆம் அம்சம் சுட்டிக்காட்டுகின்றது. ஏனெனில் பள்ளியில் சேருபவர்களின் எண்ணிக்கையில் எல்லா நிலைகளிலும் பெண்களின் விகிதம் குறைவாகவே உள்ளது. அதே நேரத்தில் பள்ளியை விட்டுச் செல்வோரின் விகிதத்தில் பெண்களின் விகிதம் அதிகமாக உள்ளது.

பெண் கல்வி வளர்ச்சி பெற்றால்தான் ஒரு சீரான முன்னேற்றம் காண இயலும். குடும்பத் தலைவியாகிய பெண் கற்றால், வீடும் நாடும் முன்னேறப் பயன்படும்.

தமிழகத்தில் கல்வி முதலீடு:

கல்வி சிறந்த தமிழ்நாடு, இந்தியக் கல்வி வரலாற்றில் எப்பொழுதும் தனி இடத்தை வகிக்கின்றது. பல முன்னோடித் திட்டங்களை வழங்கி, பிற மாநிலங்களுக்கு ஒரு வழிகாட்டியாக விளங்கிவருகின்றது.

கல்விக்காகத் தமிழகத்தில் செலவிடும் தொகையை ஒப்பிட்டால் தமிழக அரசு கல்விக்கு அளிக்கும் முக்கியத்துவம் விளங்கும்.

முதலாம் ஐந்தாண்டுத் திட்ட இறுதியில் 1955-56 இல் கல்விக்குத் தமிழகத்தில் செலவிட்ட தொகை ரூ.11 கோடி. ஆறாம் ஐந்தாண்டுத் திட்ட இறுதியில் 1984-85 இல் கல்வி மானியத்தில் ஒதுக்கிய தொகை ரூ.402 கோடியாகும். இந்த ஆண்டு மேலும் அதிகமாகியுள்ளது. 1985-86ல் ஒதுக்கப்பட்டுள்ள தொகை ரூ.468 கோடியாகும்.

தொடக்கக் கல்விதான் எல்லாக் கல்வி நிலைக்கும் அடிப்படை என்பதை அறிந்து தொடக்கக் கல்விக்கு அதிகத் தொகை ஒதுக்கீடு செய்யப்படுகின்றது. 1955-56இல் தொடக்கக் கல்விக்கு ஒதுக்கப்பட்ட தொகை ரூ. 6.58 கோடி. இது 1984-85 இல் ரூ.196.93 கோடியாகும். 1985-86 இல் ரூ.230.76 கோடியாகவும் உயர்ந்துள்ளது. 1984-85 இல் உணவு வழங்கு துறையின் மூலம் மாண்புமிகு முதலமைச்சரின் சத்துணவுத் திட்டத்தில் உணவுக்காக ஒதுக்கப்பட்ட ரூ.60 கோடியையும் சேர்த்துக் கொண்டால், தொடக்கக் கல்விக்கு ஒதுக்

கப்பட்ட மொத்தத் தொகை ரூ.256.93 கோடியாகின்றது. இது மொத்தக் கல்வித் தொகை ஒதுக்கீட்டில் 63.91 சதவீதம் ஆகும்.

தமிழகத்தின் சாதனை:

வருவாய்க் கணக்குச் செலவில், கிட்டத்தட்ட 20 முதல் 25 சதவீதம் வரை தமிழக அரசு பல்வேறுபட்ட புதிய முன்னோடித் திட்டங்களை உருவாக்கி கல்விக்காகச் செலவிட்டு வருவதால், அனைத்திந்திய அளவில் பெருஞ்சாதனைகளை ஏற்படுத்த இயலுகின்றது.

ஆறாம் ஐந்தாண்டுத் திட்ட இறுதிக்குள் 1984-85-க்குள் மாணாக்கர் சேர்க்கையில் எய்த வேண்டும் என்று இந்திய அரசு நிர்ணயித்த இலக்குகளைத் தமிழகம் 1979-80 ஆம் ஆண்டிலேயே அடைந்துவிட்ட சாதனையைப் பின்வரும் அட்டவணை விளக்குகின்றது.

	6-11 வயதினர்	11-14 வயதினர்
1984-85ல் இந்திய அரசு நிர்ணயித்த இலக்கு	95.00%	50.00%
தமிழ்நாட்டின் சாதனை		
1979-80	94.64%	59.68%
1984-85	98.66%	72.18%

நடுநிலைப் பள்ளி நிலையில் சேர்க்கைச் சாதனை மிகப் பெருமளவில் உள்ளது. இலக்கைவிட 22.18 சதவீதம் அதிகமாகச் சேர்த்துள்ளோம்.

ஆறாம் ஐந்தாண்டுத் திட்டக் காலத்திற்குள் கூடுதலாக 6-11 வயதினரில் 8.15 இலட்சம் மாணாக்கர்களையும் 11-14 வயதினரில் 5.52 இலட்சம் மாணாக்கர்களையும் சேர்த்துள்ளோம்.

1984-85இல் மட்டும் கூடுதலாக 1-8 வகுப்புகளில் 2.98 இலட்சம் மாணாக்கர்கள் சேர்க்கப்பட்டுள்ளார்கள். வயதுவாரியாக, கூடுதல் சேர்க்கை விவரத்தைப் பின்வரும் அட்டவணை விளக்குகின்றது:

1984-85 இல் கூடுதல் சேர்க்கை(இலட்சங்கள்)

விவரம்	6-11 வயது	11-14	மொத்தம்
சிறுவர்	0.87	0.67	1.54
சிறுமியர்	0.83	0.61	1.44

6-11 வயதினரில் சிறுமியரின்கூடுதல் சேர்க்கை 48.82% 11-14 வயதினரில் சிறுமியரின் கூடுதல் சேர்க்கை 47.66% இது தற்போது (1983-84) சேர்ந்துள்ள பெண்களின் சதவிகிதங்களை விட அதிகம் (6-11 க்கு 45.82%. 11-14க்கு 39.37%. 16—ஆம் அம்சத்தின்படி பெண்களைக் கூடுதலாகச் சேர்க்க எடுத்துக் கொண்ட முயற்சியின் சாதனையை இது காட்டுகின்றது.

20 அம்சத் திட்ட இலக்கும் சாதனையும்:

20 அம்சத் திட்டத்தில் 16 ஆவது அம்சத்தில் 1984-85 ஆண்டிற்கு 6-11 வயதினரில் சேர்க்கப்பட வேண்டிய மாணாக்கரின் எண்ணிக்கை இலக்கு 2.25 இலட்சம் ஆகும். இந்த இலக்கை விஞ்சி 2.98 இலட்சம் மாணாக்கர் சேர்க்கப்பட்டுள்ளதற்கு முக்கியக் காரணம் மாண்புமிகு முதலமைச்சர் குழந்தைகள் சத்துணவுத் திட்டம் ஆகும்.

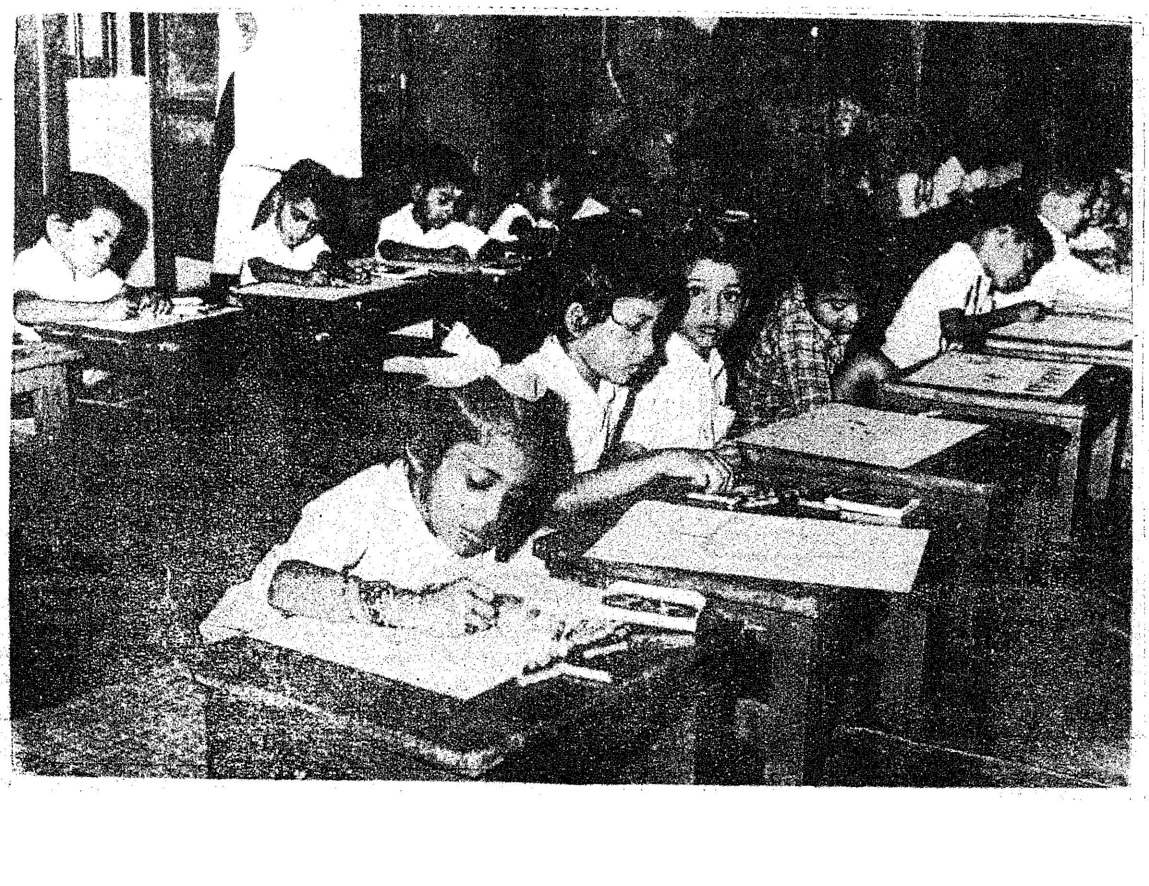

கண்டோர் வியக்கும் வண்ணம் நடைபெற்றுவரும் சத்துணவுத் திட்டம், அனைவருக்கும் கல்வி அளிப்பதில் மாபெரும் சமூகப் பொருளாதாரத் தடங்கலாக இருக்கும் வறுமையின் கொடுமையை தீர்க்கும் வல்லமை படைத்ததாக உள்ளது. பள்ளியில் பயிலும் எல்லா ஏழைக் குழந்தைகளுக்கும் சத்துணவு கிடைப்பதால், வறுமையின் காரணமாகப் பள்ளிக்கு அனுப்பாத நிலை மாறிவிட்டது. மேலும், வளர்ச்சிப் பருவத்தில் அளிக்கின்ற சத்துணவு மூளை வளர்ச்சிக்குப் பெரிதும் உதவுகின்றது. படிப்பைப் பாதியில் நிறுத்துவோரின் எண்ணிக்கையைக் குறைக்கவும் உதவுகின்றது.

1977-78இல், 6-11 வயதினரின் பள்ளியை இடையில் விட்டுப்போவோர் சதவீதம் 40ஆக இருந்தது. 1983-84 இல் 26 சதவீதமாகக் குறைந்துவிட்டது. சத்துணவால் இது மேலும் குறைய வாய்ப்பு இருக்கின்றது.

அனைத்திந்திய விருதுகள்:

6-14 வயதினரைப் பள்ளியில் சேர்ப்பதில் புரியும் சாதனைக்குப் பல நிலைகளில் மைய அரசு பல விருதுகளை வழங்கும் திட்டத்தை 1983-84 லிருந்து செயல்படுத்துகின்றது. 1982-83 ஆம் ஆண்டின் சாதனைகளுக்காகப் பின்வரும் விருதுகளைத் தமிழகம் பெற்றுள்ளது.

சிறந்த ஊராட்சிகளுக்கான 15 விருதுகள்:	ரூ.3.75 இலட்சம்
சிறந்த பிளாக்குகளுக்கு 11 விருதுகள்	ரூ.5.50 இலட்சம்
சிறந்த மாவட்டங்களுக்கு 2 விருதுகள்	ரூ.2.00 இலட்சம்
மொத்தம்	ரூ.11.25 இலட்சம்

இவ்விருதுத் தொகைகள், தொடக்கப் பள்ளிகளில் குடிநீர் வசதி, கழிப்பிட வசதி, கைத்தொழில் கருவிகள், தொழிற் கூடங்கள் ஆகியவற்றுக்காகச் செலவிட அரசு ஏற்பளித்துள்ளது. தொடக்கக் கல்வி மேலும் மேம்பாடடைய இது வழிகோலும்.

மழலையர் பள்ளியும் தொடக்கக் கல்வி வளர்ச்சியும்:

வீடுகளில் குழந்தைகளைப் பார்த்துக் கொள்வதற்காகத் தொடக்கப் பள்ளி மாணாக்கரை நிறுத்தாமல் இருக்கவும், முன் பள்ளிப் பருவத்தில் கல்வி ஆயத்தத்தை ஏற்படுத்தவும் மழலையர் பள்ளிகள் உதவும். 4140 குழந்தைக் காப்பகங்கள் மழலையர் பள்ளிகளாக இயங்கி வருகின்றன. இவற்றுல் 1984-85ல் 5000 காப்பகங்களையும் 1985-86ல் 5000 காப்பகங்களையும் மழலையர் பள்ளிகளாக மாற்றப் பயிற்சி அளிக்கப்பட்டுள்ளது. இத்தகைய இளஞ்சிறார் பள்ளி வகுப்புகளை மேலும் 10,000 குழந்தைகள் காப்பகங்களில் தொடங்க ஏற்பு அளிக்கப்பட்டுள்ளது.

இலவசப் புத்தகங்கள், கற்பலகைகள், சீருடைகள்

1-3 வகுப்புகளில் சுமார் 13 இலட்சம் மாணாக்கர்களுக்கு இலவசப் புத்தகங்கள் வழங்கப்படுகின்றன. முதல் வகுப்பு ஏழை மாணாக்கருக்குக் கற்பலகையும், இலவசமாக அளிக்கப்படுகிறது. இத்துடன் 1985-86ல் இருந்து 1-8 வகுப்புகளில் படிக்கும் தகுதியுள்ள ஏழை மாணாக்கர் யாவருக்கும் இலவசப் பாடப் புத்தகங்களுடன் இலவசச் சீருடையும் வழங்கப்படவிருக்கின்றன. தொடக்கக் கல்வியை அனைவருக்கும் அளிப்பதில் இப்புதிய திட்டமும் ஒரு வரப்பிரசாதமாக அமையும்.

தொழில் சார்ந்த கல்வி:

அளிக்கின்ற கல்வி வெறும் ஏட்டுக் கல்வியாக இல்லாமல், வீட்டிற்கும் நாட்டிற்கும் பயன்படும் தொழில்சார்ந்த பட்டறிவையும் அளிக்கும் திட்டம் மாண்புமிகு முதலமைச்சர் அவர்களின் ''வாழ்க்கைத் கல்வித் திட்டத்தின்'' மூலம் வரும் ஆண்டுகளில் தமிழகத்தில் செயல்படுத்தப்பட இருக்கிறது. இப்புதிய திட்டங்கள் யாவும், அனைவருக்கும் கல்வி அளிப்பதில் மேலும் புதிய சாதனைகளை ஏற்படுத்தும் என்பது உறுதி.

இப்புதிய திட்டங்களால் ''அறிவுடையார் எல்லாம் உடையார்'' என்ற குறளின் கூற்றுப்படி குடிமக்களை அறிவுடையவராக்கும் கல்வி மேன்மேலும் வளர்ச்சி பெற்று, தமிழகம் சமூகப் பொருளாதார முன்னேற்றத்தில் மேலோங்கி புதிய வரலாற்றைப் படைக்கும் நிலை விரைந்து உருவாகிக் கொண்டுள்ளது.

வயதுவந்தோர் கல்வி

இதுவரை படிக்கும் வாய்ப்பை இழந்த, படிக்க முடியாமற்போன வயதுவந்தவர்களிடையே கல்வியொளியைப் பரப்புவது அவசியமாகின்றது. அவ்வடிப்படையில் தமிழ்நாட்டில் வயதுவந்தோர் கல்வி இயக்கம் பணியாற்றி வருகின்றது.

வயது வந்தோர் கல்வி பல்லாண்டுகளாக இங்கு நடைபெற்று வந்தாலும், ஓர் இயக்கமாக, நாடெங்கும் பரவியது, அண்மையில் தான்.

மத்திய மாநில அரசுகளின் நிதி உதவியுடன் வயதுவந்தோர் கல்வியானது தீவிரமாக மாநிலமெங்கும் மேற்கொள்ளப்பட்டது. மத்திய அரசின் நிதியுதவியின்கீழ் ஊரகச் செயல்முறை எழுத்தறிவுத் திட்டம் தமிழ் நாட்டிலுள்ள பன்னிரண்டு மாவட்டங்களில் 1979 முதல் நடைபெற்று வந்தது. 1983 முதல் பெரியார் மாவட்டத்திலும் 1984 மார்ச் முதல் சென்னை நீலகிரிகன்னியாகுமரி மாவட்டங்களிலும் என, தமிழகத்திலுள்ள 16 மாவட்டங்களிலும் இத்திட்டம் மேற்கொள்ளப்பட்டு, 800 மையங்கள் நடைபெற்றன. அதுமட்டுமன்று, 1985 மார்ச்சு முதல் புதிதாகப் பதினொரு இடங்களில் ஊரகச் செயல்முறை எழுத்தறிவுத் திட்டம் மேற்கொள்ளத் தமிழக அரசுக்கு மத்திய அரசு அனுமதி அளித்துள்ளது. இவ்வாறாக இந்தியாவிலேயே தமிழ்நாட்டில் மட்டும்தான் அனைத்து மாவட்டங்களிலும் இத்திட்டம், இந்த அளவிற்கு மேற்கொள்ளப்பட்டு வருகிறது என்பது இங்குக் குறிப்பிடத் தக்கது.

இந்தியாவிலேயே ஒரு சில மாநிலங்களில் தான், மாநில அரசின் நிதியுதவியுடன் வயது வந்தோர் கல்வித் திட்டம் மேற்கொள்ளப்பட்டு வருகிறது. தமிழ்நாடு, இதிலும் முன்னணியில் நிற்பதைக் கீழ்க்காணும் விவரங்கள் எடுத்துக்காட்டும். 1980 முதல் வயது வந்தோர் கல்வித் திட்டமானது 61 ஊராட்சி ஒன்றியங்களில் மேற்கொள்ளப்பட்டு வருகிறது. தற்போது இதன் ஆறாம் கட்டம் மார்ச் 1985 முதல் தொடங்கப்பட்டுள்ளது. அக்டோபர் 1983 முதல் கூடுதலாக, 54 ஊராட்சி ஒன்றியங்களில் இத்திட்டம் முதல் கட்டமாகத் தொடங்கப்பட்டுள்ளது. இவ்விரு திட்டங்களின் மூலமும் நடைபெறும் மையங்களின் எண்ணிக்கை 11,500 ஆகும். ஊரகச் செயல்முறை எழுத்தறிவுத் திட்டம், மாநில வயது வந்தோர் கல்வித் திட்டம் என்ற இரு திட்டங்களின் கீழ் தற்போது 19,600 மையங்கள் தமிழகமெங்கும் நடைபெற்று வருகின்றன.

வயது வந்தோர் கல்வித் திட்டத்தின் மூலம் கற்போர்களின் எண்ணிக்கை ஒவ்வொரு ஆண்டும் அதிகரித்து வருகிறது.

ஊரகச் செயல்முறை எழுத்தறிவுத் திட்டம்:

1979-80-ல் 122234 பேர்; 1980-81-ல் 124582 பேர்; 1981-82-ல் 122721 பேர்; 1982-83-ல் 132723 பேர்; 1983-84-ல் 158050 பேர்; 1984-85-ல் 161232 பேர்; கல்வி கற்றிருக்கின்றனர்.

61 ஊராட்சி ஒன்றியப் பகுதிகளில் 1980-81-ல் 207924 பேர்; 1981-82-ல் 199520 பேர்; 1982-83-ல் 206841 பேர்; 1983-84-ல் 198021 பேர்; 1984-85-ல் 196368 பேர் கல்வி கற்றனர்

54 ஊராட்சி ஒன்றியப் பகுதிகள் : 1983-84ல் 172005 பேர்; 1984-85-ல் 167088 பேர் கல்வி கற்றனர்.

இவ்விரு திட்டங்களின் கீழும் 1980 முதல் இன்று வரை சுமார் 21 இலட்சம் பேருக்கு மேல் கல்வி கற்றிருக்கிறார்கள்.

பெண்கள் : நம் தாய்த் திருநாட்டில் பெண்கள், கல்வி அறிவு இல்லாமல் இருக்கும் இழிநிலைமை இன்னமும் தொடர்ந்து வருகின்றது. சமூகக் கட்டுப்பாடுகளினாலும் வீட்டுப் பொறுப்புகளினாலும் பெண்களால் பள்ளிக் கல்வி பெற முடியாமல் போய் விடுகிறது. இந்நிலையில் வயது வந்தோர் கல்வியானது, அவர்களுக்குக் கைகொடுத்து உயர்த்த முன் நிற்கிறது. வெளிவேலைக்குச் செல்லும் பெண்களாக இருப்பினும், வீட்டுப் பொறுப்புகளையும் கவனித்த பின்னர், ஓய்வு நேரத்தில் வந்து படிக்கும் வாய்ப்பினை இத்திட்டம் அவர்களுக்கு நல்குகின்றது.

மேலும், இத்திட்டத்தின் கீழ், அதிக அளவில் பெண்களைச் சேர்த்து கல்வி கற்க வைக்க வேண்டும் என்பதில் பள்ளிசாரா மற்றும் வயது வந்தோர் கல்வி இயக்ககம் முனைப்புடன் செயலாற்றுகின்றது. பெண்கள் மட்டுமே பயிலக் கூடிய பெண்கள் மையங்களை அதிக அளவில் திறந்து, பெண்கல்விக்கு ஊக்கமும், ஆக்கமும் அளிக்கின்றது.

பெண் கல்வி: மாநில வயது வந்தோர் கல்வித் திட்டம் : 61 திட்டப் பகுதிகள் : 1980-81-ல், 104302 பேர்; 1981-82-ல் 122919 பேர்; 1982-83-ல் 129386 பேர்; 1983-84-ல் 132198 பேர்; 1984-85-ல் 165246 பேர் கல்வி கற்றுள்ளனர்.

ஊரக செயல்முறை எழுத்தறிவுத் திட்டம்: 1979-80, 27239 பேர்; 1980-81, 61636 பேர்; 1981-82, 81446 பேர்; 1982-83, 85477 பேர்; 1983-84, 121959 பேர்; 1984-85 121884 பேர் . கல்வி கற்றுள்ளனர்.

வயது வந்தோர் கல்வித் திட்டத்தின்கீழ் கல்வி பயில வரும் பெண்களின் எண்ணிக்கை ஆண்டுதோறும் அதிகரித்து வருவதை நாம் இதன் மூலம் காண முடிகிறது. 1980 முதல் இன்று வரை 13 இலட்சம் பெண்களுக்கு மேல் இத்திட்டத்தின் மூலம் பயன்பெற்றிருக்கின்றார்கள் என்பதும் குறிப்பிடத்தக்கதாம்.

தாழ்த்தப்பட்டோரும் பழங்குடியினரும்

சமுதாயத்தில் நலிந்த பிரிவினராக உள்ள தாழ்த்தப்பட்டோரும் பழங்குடியினரும் கல்வி கற்று உயர்வதில் பள்ளிசாரா மற்றும் வயது வந்தோர் கல்வி இயக்ககம் தனிக் கவனம் செலுத்தி வருகின்றது. இவர்களுக்காகவே தனியாக மையங்களை நடத்துவதிலும், அதிக அளவில் இவர்களைக் கற்க வைப்பதிலும் முனைப்பாக இவ்வியக்ககம் செயல்பட்டு வருகிறது.

"நமது பொருளாதாரம் முன்னேறுகிறது. நமது மக்களின் சுமையைக் குறைக்கக் கூடிய இம்முன்னேற்றத்தைத் தொடர்ந்து பராமரிப்பது நம் கையிலிருக்கிறது. இந்தத் திட்டம், உங்கள் ஒவ்வொருவருக்கும் மட்டுமன்றி நமது நாட்டுக்கும் ஆனது. இத்திட்டத்தை வெற்றியடையச் செய்ய, உங்கள் மனமார்ந்த ஒத்துழைப்பைக் கோருகிறேன்.''

— திருமதி இந்திரா காந்தி

கல்வி, சமுதாயத்தின் அனைத்துப் பிரிவினருக்கும் இன்றியமையாதது. ஏதாவது ஒரு காரணத்தினால் கல்வியில் பின்தங்கியிருப்பவர்கள் மற்றவர்களுக்கு இணையாக ஆனால்தான் சீரான வளர்ச்சி ஏற்பட முடியும். கல்விக் கோட்பாடே மாறி வருகிறது; அது பரந்து விரிந்த ஒன்று. அறிவைப் பெறுவதோடு, அதைப் பயன்படுத்தும் திறமையையும், கலாச்சாரப் பண்பாடுகளில் இருந்து விலகாமல் சந்தர்ப்பங்களுக்கு ஏற்ப அறிவைப் பின்பற்றவும் கல்வி கற்றுத்தர வேண்டும். நமது நாகரிகம் குறித்தும், பண்பாடு மிக்க பாரம்பரியம் குறித்தும் நாம் பெருமிதம் கொள்ள வேண்டும். கல்வி மக்களைப் பிரிக்கக் கூடாது: மாறாக, ஒன்று சேர்க்க வேண்டும்.

1980 முதல் இன்று வரை சுமார் 11 இலட்சம் தாழ்த்தப்பட்டோரும், 29648 பழங்குடி மக்களும் இத்திட்டத்தினால் பயன் பெற்றிருக்கின்றார்கள். தாழ்த்தப்பட்டவர்களுக்காகத் தனி மையங்கள் திறந்து அதன் மூலம் அதிக அளவில் அவர்களின் கல்விக் கண்ணைத் திறக்க வைப்பதை, இயக்ககம் தன் குறிக்கோளாகக் கொண்டுள்ளது.

பாட நூல்கள்

இத்திட்டத்தின் கீழ் கற்பவர்களுக்கு, கரும்பலகை, குறிப்பேடுகள், எழுது கருவிகள், பாட நூல்கள் ஆகியன இலவசமாகவே வழங்கப்படுகின்றன. ஒவ்வொரு கற்போருக்கும் ஒரு முதல் நூலும், இரண்டு துணை நூல்களும் அளிக்கப்படுகின்றன. இந்நூல்கள் யாவும் வ்யது வந்தோர் கல்வித் திட்டத்தினைச் செயற்படுத்துவோர், தமிழறிஞர்கள் ஆகியோரின் கூட்டு முயற்சியால் எழுத்தாளர் செயலரங்கில் உருவாக்கப்படுகின்றன. இவை பள்ளிசாரா மற்றும் வயது வந்தோர் கல்வி இயக்ககத்தின் வெளியீட்டுப் பிரிவில் வெளியிடப்படுகின்றன. இதுவரை 12 முதல் நூல்களும், அறுபதுக்கும் மேற்பட்ட துணை நூல்களும், முன் முதல் நூல், கையெழுத்துப் பயிற்சி ஏடு போன்றனவும், 6-14 வயதுக்குட்பட்டவர்களுக்கான பள்ளிசாராக் கல்வி நூல்களும் தயாரிக்கப்பட்டுள்ளன.

வயதுவந்தோர் கல்வி மையம் பத்து மாதக் காலம் நடைபெறும் ஒன்றாகும். மூன்றாம் மாதம், ஏழாம் மாதத்திலும், பத்தாம் மாதம் முடிவிலும் மதிப்பீடு நடத்தப்படுகின்றது. கற்போரின் வாசிக்கும் திறன், எழுதும் திறன், கணக்கிடும் திறன் ஆகியன இம்மதிப்பீட்டில் மதிப்பிடப்படுகின்றன. இதற்காகவே தனியாக அட்டைகள் தயாரிக்கப்பட்டுள்ளன. இறுதி மதிப்பீடு முடிந்ததும் சான்றிதழ்கள் கற்போருக்கு வழங்கப்படும். இம்மதிப்பீட்டு அட்டைகளும் செயலரங்கில் ஒவ்வொரு ஆண்டும் தொடர்புடைய அலுவலர்களைக் கொண்டு தயாரிக்கப்படுகின்றன.

மையங்களின் செயல்பாட்டில் குறிப்பிடத்தக்க ஒன்று, கூட்டுறவுச் சங்கம் தொடங்கப்படுவதாகும். புதுக்கோட்டை மாவட்டத்தில் ஆவுடையார்கோயில் ஒன்றியத்தில் 150 கற்போர்களை உறுப்பினர்களாகக் கொண்டு காய்கறி உற்பத்தியாளர் கூட்டுறவுச் சங்கம், செயல்படுகின்றது. இது முதலமைச்சர் குழந்தைகள் சத்துணவுத் திட்டத்திற்கு உறுதுணையாக விளங்குகிறது.

கைத்தொழிற் கல்வி

கற்போரின் வாழ்க்கைத் தரத்தைப் பொருளாதார ரீதியிலும் உயர்த்த வயது வந்தோர் கல்வி பயன்படுகிறது. வயது வந்தோர் கல்வி மையங்களில் சோப்பு செய்தல், தையல்வேலை, கூடை பின்னுதல், சோப்புத்தூள் தயாரித்தல் போன்ற எளிய கைத்தொழில்கள் கற்போருக்குக் கற்றுத் தரப்படுகின்றன. ஓய்வு நேரத்தில் இத்தொழில்களை மேற்கொள்ளுவதன் மூலம் பொருளீட்ட அவர்களுக்கு வழிகாட்டப்படுகின்றது.

விருதுகள்

வயதுவந்தோர் கல்வித் திட்டத்தில் தமிழகம் முன்னணியில் இருப்பது, உலகோரின் கவனத்தை ஈர்த்திருக்கிறது. வயது வந்தோரின் கல்வி வளர்ச்சியில் பள்ளிசாரா மற்றும் வயது வந்தோர் கல்வி இயக்ககம் ஆற்றிய பணியைப் பாராட்டி யுனெஸ்கோ நிறுவனமானது 1981-க்கான புகழ் பெற்ற நடேஸ்டா குருப்ஸ்காயா விருதினை வழங்கிக் கௌரவித்தது.

1982-83 ஆம் ஆண்டுக்கான வயது வந்தோர் கல்வித் துறைக்குரிய தேசிய அளவிலான முதல் பரிசைப் பெறும்பேறு இவ்வியக்ககத்திற்குக் கிட்டியது. தேசிய அளவில், பெண்களை அதிக அளவில் வயதுவந்தோர் கல்வித் திட்டத்தில் சேர்த்துப் பயன்பெறச் செய்ததை பாராட்டும் முகத்தான், மைய அரசானது ரூ. 25 இலட்சம் வழங்கியது. 1983-84ஆம் ஆண்டிற்கான பரிசும் தமிழ்நாட்டிற்கே வழங்கப்படுவதாகவும் மைய அரசு அறிவித்துள்ளது.

இல்லாமை நீக்குவது போல-கல்லாமையும் நீங்கப் பாடுபடுவது நமது கடமை.

வன வளம் காப்போம்

நம் மாநிலம் போன்ற எல்லா வெப்ப மண்டல நாடுகளும் இயற்கைச் சூழலின் வளமையைக் கருதி தமது நிலப் பரப்பில் மூன்றில் ஒரு பகுதியை காடுகளாக அமைத்துக் கொள்ள வேண்டும் என்பது வல்லுநர்கள் முடிவு.

தமிழகத்தில் ஆறில் ஒரு பகுதி மட்டுமே காடுகளாக இருந்து வருகிறது. காடுகள் அரண் என்று வள்ளுவரால் குறிப்பிடப் படுவதை நாம் இங்கே நினைவு கூர வேண்டும். மனித வரலாற்றில் பாதிப்பில் காடுகள் அரண் என்ற அமைப்பை மீறிக் கொண்டு பண்டங்களின் உற்பத்திக் களமாக மாற்றம் கொண்டு விட்டன. இந்த மாற்றம் மக்கள் தொகையின் பெருக்கத்தின் காரணமாகவும், அவர்களின் வாழ்க்கை முறைகளின் காரண மாகவும் நிகழ்ந்துள்ளது. காடுகளிலிருந்து வெகுவாகப் பெறப்படும் பண்டங்களில் விறகு, வெட்டுமரம், தீவனத் தழை, உரத் தழை போன்றவை குறிப்பிடத்தக்கவை. பொருளாதார மேம்பாட்டுக்குத் துணை நிற்கும் சில தொழிற்சாலைகளை, மரங்களைக் கச்சாப் பொருட்களாக்கிக் காடுகள் இயங்குகின்றன.

வனத்துறை வேளாண்மை என்னும் அறிவியல் முறைகளைக் கொண்டு நமது காடுகளிலிருந்து இப்பண்டங்களின் விளைச்சலைப் பல மடங்கு பெருக்கி வழங்குகிறது. இவை போதாமல் புதிய பல வளர்ச்சித் திட்டங்கள் வகுக்கப்பட்டு வனத்துறையால் செயல்படுத்தப்படுகின்றன. இருப்பினும் உற்பத்தியின் அளவும் தேவைகளின் அளவும் சமப்படுவதாக இல்லை. இரண்டுக்கும் நடுவிலான இடைவெளி பிரிந்து கொண்டே போகிறது. இந்த இடைவெளி விறகின் நிலைமையில் மிகவும் அதிகமாகவும், வேகமாகவும் விரிவு கடந்து கொண்டு வருவதைப் பலவித ஆய்வுகள் நமக்குத் தெரிவிக்கின்றன. குறிப்பாக பொருட்களின் பெருக்கத் திறனை ஆராய்ந்து வரும் தேசிய மன்றம் 1981-82இல் வெளியிட்டுள்ள ''இந்தியாவின் எரிபொருள்தேவை' என்னும் அறிக்கையில் தமிழகத்தில் விறகு, கரி, சாணம் ஆகிய எரிபொருள் தேவை 72.68 இலட்சம் டன்களாகும் எனவும் இது 1989-90இல் 83.99 இலட்சம் டன்களாக உயர்ந்துவிடுமென்றும் கணக்கிட்டுக் கூறியுள்ளது.

எரிபொருளின் அன்றாடத் தேவையை விளக்கத் தேவையில்லை. நகர்ப்புறத்தில் வாழும் வசதியுடையோர் மட்டும் தங்களுடைய எரிபொருள் தேவைக்கு விறகை நம்பி இராமல் மின்சாரம், எரிவாயு, மண்ணெண்ணெய் ஆகியவைகளைக் கொண்டு பூர்த்தி செய்து கொள்கின்றனர். இம்மக்களின் தொகை மிகவும் கணிசமே.

அம்சம் 12

ஆனால், கிராமப்புறத்தில் வாழும் எல்லா வகையான மக்களும் நகர்ப்புறத்தில் வாழும் ஏழைகளும் அடுப்பு எரிக்க விறகை மட்டும் நம்பிக்கொண்டிருக்கின்றனர். ஆதலால் பெருகிவரும் விறகுப் பற்றாக்குறை இம் மக்களைப் பெரிதும் பாதிக்கச் செய்கிறது. இந்நிலையில் காடுகளில் மேம்பாட்டுத் திட்டங்கள் புதிய முனைப்புடனும் நோக்குடனும் வகுக்கப்படுகின்றன. வனங்களின் பரப்பில் பெருக்கத்தை ஏற்படுத்தவும் வனப்பண்டங்களின் விளைச்சலில் பெருக்கத்தை ஏற்படுத்தவுமான இப்பெரும் முனைப்புகளுடைய திட்டங்கள் செயல்படுத்தப்படுகின்றன. இந்த இருவகை முனைப்புகளையும் ஒரு சேர முடிக்கவல்ல ஒரு மாபெரும் திட்டம் சமூக வனத்திட்டமாகும். இத்திட்டத்தைத் தமிழக அரசு 1980 முதல் செயல்படுத்தி வருகிறது. இத்திட்டத்திற்கு சுவீடன் நாட்டின் (SIDA) என்னும் நிறுவனத்தின் உதவி பெறப்பட்டுள்ளது.

தமிழகத்தின் எல்லா மாவட்டங்களிலும் பரந்தும் விரிந்தும் செயல்படுத்தப்படும்

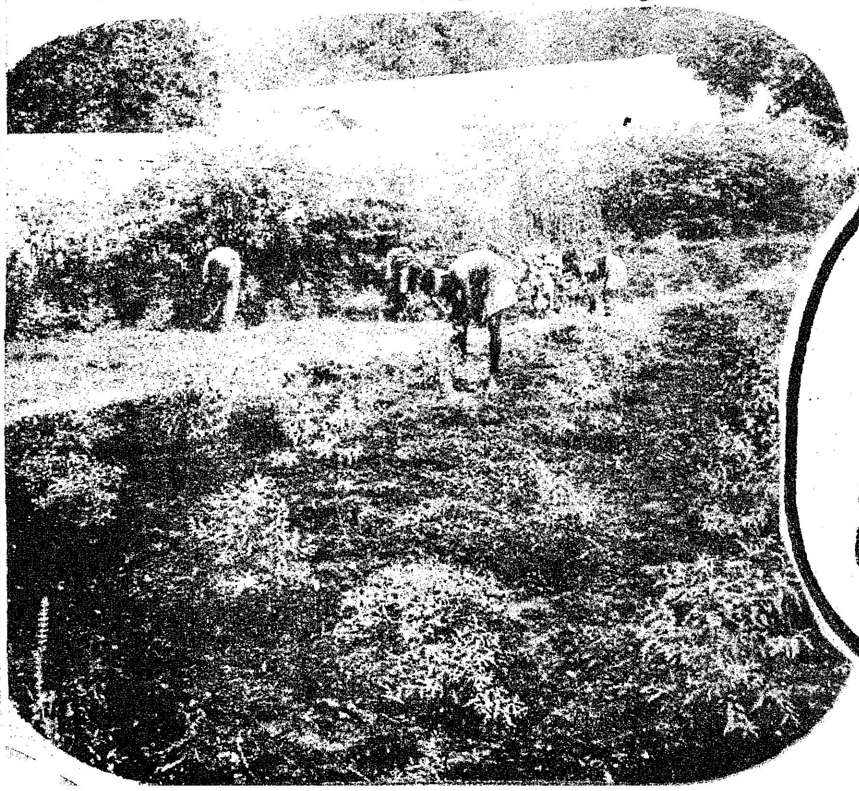

இத்திட்டத்தின் கீழ் எல்லா வகையான புறம் போக்கு நிலங்களும், ஏரி, குளம், ஆறு, கால்வாய், சாலை ஆகியவைகளின் புறத்தே தரிசாக இருக்கின்ற எல்லா நிலப் பகுதிகளிலும் பொருளாதார மதிப்புமிக்க காடுகள் சுமார் 2 இலட்சத்து 50 ஆயிரம் எக்டேர்களுக்கு மேலாக உள்ளன. மேலும் தனிப்பட்டோர் தத்தம் தரிசு நிலங்களில் மரங்களைப் பயிராக வளர்ப்பதற்கும் வேளாண்மைப் பயிரோடு மரங்களைக் கலந்து வளர்ப்பதற்குத் துணை புரிய இலட்சக்கணக்கில் மரக்கன்றுகள் அவர்களுக்கு வழங்கப்படுகின்றன. 'மரப் பயிரும் பணப் பயிரே' என்பதை வேளாண் மக்களுக்கு உணர்த்த பெரிதாக ஊக்கப் பணிகளை இத்திட்டம் செய்து வருகிறது. சிறப்பாக இத்திட்டம் ஏழை எளியவர்களின் மேம்பாட்டுக்கு உறுதுணையாகச் செயல்படுவதால் ஒவ்வொரு ஏழை எளிய சிறு விவசாயிகளுக்கும், ஐந்நூறு மரக் கன்றுகள் வரை இலவசமாக வழங்குகிறது. வனப் பணிகள், குறிப்பாக காடுகளின் சாகுபடிக்கு உழைப்பே பெரிதாகப் பங்கு வகிப்பதாலும் ஆயிரக்கணக்கான பரப்பில் மேற்கூறப்பட்ட வளர்ப்புக் காடுகள் வளர்க்கப்படுவதாலும் இலட்சக் கணக்கான கிராமப்புற மக்கள் வேலை வாய்ப்புப் பெற்று பயனடைகிறார்கள்.

இம்மாபெரும் திட்டம் நமது 20 அம்சத் திட்டத்தின் 12வது அம்சத்தில் அரவணைப்பைப் பெற்று மிகவும் எழுச்சியோடும் விரிவோடும் தமிழகத்தில் செயல்பட்டுக்கொண்டு வருகிறது.

கடந்த ஐந்து ஆண்டுகளில் வளர்க்கப் பட்ட ஊர்ப்புறக் காடுகளின் பரப்பும் அதில் நடப்பட்ட மரக் கன்றுகளின் எண்ணிக்கையும் வருமாறு:—

ஆண்டு	சமூகநலக் காடுகள் திட்டத்தின் கீழ் நடப்பட்ட பரப்பளவு (எக்டேர்)	வனப்பண்ணைத் திட்டத்தின் கீழ் அளிக்கப்பட்ட கன்றுகளின் மொத்த எண்ணிக்கை-இலட்சத்தில்
1979—80	24.116	6.75
1980—81	36.789	11.60
1981—82	33.707	38.58
1982—83	38.218	169.49
1983—84	28.768	459.809

கடந்த ஆண்டுகளில் நடப்பட்டுள்ள மொத்தக் கன்றுகளின் எண்ணிக்கையை நோக்க 1983-84இல் சாதனை பல மடங்கு அதிகம் என்பது தமிழக வனத்துறையின் சாதனைகளில் ஒன்று.

சமூக வனத் திட்டம் மற்றும் ஊரக எரிமர உற்பத்தித் திட்டங்கள் தவிர, அரசுக் காட்டில் ஆங்காங்கே தரம் குறைந்தும், மதிப்புக் குறைந்தும் பாழ்பட்டுப் போன பகுதிகளிலும், பல்வேறு திட்டங்களின் கீழ்

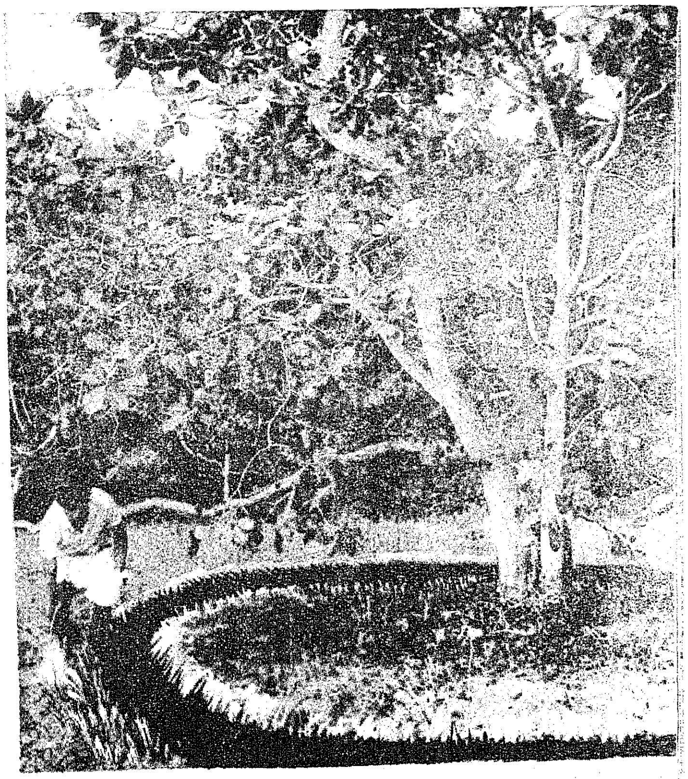

மரங்கள் இலட்சக் கணக்கில் வளர்க்கப்பட்டு வருகின்றன. இவை காடுகளின் உற்பத்தியைப் பெருக்குவதற்கும் இயற்கைச் சூழலை மேம்படுத்துவதற்கும் செயல்படுத்தப்படுகின்றன.

20 அம்சத் திட்டத்தில் நடப்பாண்டில் ஏற்பட்டுள்ள முன்னேற்ற விவரங்கள் பின் வருமாறு :—

வகை	1984—85 இலக்கு	31-3-85 வரை செய்யப் பட்டவை
தோட்டம் வளர்ப்பு ''சமூகக் காடுகள்'' கீழ் எக்டேரில்	40,000	38,249
பொதுமக்களுக்கு வனப் பண்ணைத் திட்டத்தின் கீழ் அளிக்கப்பட்ட கன்றுகள் இலட்சத்தில்	270	441.460
தோட்டம் வளர்ப்பு (நடப்பட்ட கன்றுகள் இலட்சத்தில்)	1050	1106.860

இருபது அம்சத் திட்டத்தில் ஒரு பிரிவாக விளங்குவது சாண எரிவாயு அமைப்புத் திட்டம். ஏற்கெனவே குறிப்பிட்ட ஒருங்கிணைந்த ஊரக வளர்ச்சித் திட்டம் மற்றும் தேசிய ஊரக வேலைவாய்ப்புத் திட்டத்தைப் போலவே சாண எரிவாயு அமைக்கும் திட்டமும் தமிழகத்தில் மகத்தான வெற்றியைப் பெற்றுள்ளது.

31-3-1985-க்குள் மொத்தம் 10,000 சாண எரிவாயு அமைப்புகளை நிறுவ வேண்டும் என்பது நிர்ணயிக்கப்பட்ட இலக்கு. ஆனால் 31-3-85 வரை இம்மாநிலத்தில் மொத்தம்

17,549 சாண எரிவாயு அமைப்புகள் நிறுவப் பட்டுள்ளன. அதாவது நிர்ணயிக்கப்பட்ட இலக்கை விட 7549 சாண எரிவாயுக் கலன்கள் அதிகமாகவே நிறுவப்பட்டுள்ளன. 1983-84-ஆம் ஆண்டில் நிறுவப்பட்டவை 6750 கலன்களே. இதுவே 1984-85-ல் மூன்று மடங்காகி உள்ளது ஒரு மாபெரும் சாதனையே!

மேலும், சாண எரிவாயு அமைப்புகளைப் பொறுத்தவரையில், பத்தாயிரம் அமைப்புகளுக்கு அதிகமாக நிறுவும் மாநிலங்களுக்கு முதல் பரிசாக ரூ. 2 இலட்சமும், இரண்டாவது பரிசாக ரூ. 1.5 இலட்சமும் வழங்கும் திட்டத்தை மத்திய அரசு அறிவித்துள்ளது. இத்திட்டத்தில் நம் மாநிலத்திற்கு இரண்டாவது பரிசு கிடைத்துள்ளது.

மேலும், இருபது அம்சத் திட்டத்தில் ஆதிதிராவிடர் வகுப்பினர் மற்றும் பழங்குடியினரின் வளர்ச்சிக்கான திட்டங்களைத் துரிதப்படுத்துதல் என்ற ஏழாவது அம்சமும், எளியோருக்கு வீடு கட்டும் திட்டங்களை அமல்படுத்துதல் என்ற பத்தாவது அம்சமும் சமுதாய-பண்ணை மர வளர்ப்பு ஆகியவற்றிற்கான திட்டங்களைத் தீவிரமாக அமல்படுத்துதல் என்ற பன்னிரண்டாவது அம்சமும் இத்துறையோடு ஓரளவுக்குத் தொடர்புடையவை.

ஆதிதிராவிட வகுப்பினர் மற்றும் பழங்குடியினரின் வளர்ச்சிக்கான திட்டங்களைத் துரிதப்படுத்துவதைப் பொறுத்தவரையில், ஒருங்கிணைந்த ஊரக வளர்ச்சித் திட்டத்தின் கீழ் இப்பிரிவினர் தனிச் சலுகைகள் வழங்கப் பட்டு, வறுமைக்கோட்டின் பிடியிலிருந்து, விடுபட்டு வளமைக் கோட்டை அடையப் பெரிதும் உதவப்பட்டுள்ளனர். இத்திட்டத்தின் கீழ் பயன்பெற்ற குடும்பங்களுள்1980-81ஆம் ஆண்டு 48511 குடும்பங்களும், 1981-82ஆம் ஆண்டு 97417 குடும்பங்களும் 1982-83ஆம் ஆண்டு 102026 குடும்பங்களும், 1983-84-ல் 108718 குடும்பங்களும், 1984-85ஆம் ஆண்டில் 106156 குடும்பங்களும் ஆதிதிராவிட வகுப்பு மற்றும் மலைசாதிப் பிரிவுகளைச் சார்ந்தவை என்ற ஒரு சான்று பின்தங்கிய மக்களின் முன்னேற்றத்தில் இந்த அரசுகொண்டுள்ள நாட்டத்தை எடுத்துக்காட்டப் போதுமானதாகும். மேலும் சத்துணவுத் திட்ட நிறைவேற்றத்திற்காக நியமிக்கப்பட்டிருக்கும் ஏறத்தாழ இரண்டு இலட்சம் பணியாளர்களில் எண்ணற்றவர்கள் ஆதிதிராவிட மற்றும் மலைவாழ் பழங்குடியினரே!

எளியோருக்கு வீடு கட்டும் திட்டத்தின் கீழ், 10,000 வீடுகள் கட்டி முடிக்கப்பட்டுள்ளன. ஊரக நிலமற்றோர் வேலைவாய்ப்பு உறுதித் திட்டத்தில் கட்டி முடிக்கப்பட்ட இவைகளால் 225 மனித உழைப்பு நாட்கள் உருவாக்கப்பட்டுள்ளன. எண்ணற்ற தொழிலாளர்களுக்கு வேலைவாய்ப்பும் அளிக்கப் பட்டுள்ளது. மேலும் தேசிய ஊரக வேலைவாய்ப்புத் திட்டத்தில் சமுதாயக் காடு வளர்ப்புத் திட்டம் பெருமளவில் நாடெங்கும் நிறைவேற்றப்பட்டுள்ளது.

இத்தருணத்தில் 20 அம்சத் திட்டத்தில் தமிழகம் விளைவித்துள்ள சாதனைகளை மொத்தமாகச் சிறிது கூறுவது பொருத்தமுடையதாக இருக்கும். இத்திட்டத்தை நிறைவேற்றுவதில் இந்தியாவில் உள்ள எல்லா மாநிலங்களோடும் ஒப்பிடும்போது, தமிழகம் இரண்டாவது இடத்தைப் பெற்றிருப்பதாக மத்திய அரசின் திட்டக்குழு அறிவித்துள்ளது.

ஊரக நிலமற்றோர் வேலைவாய்ப்பு உறுதித் திட்டம் நிறைவேற்றத்தில் இந்தியாவிலேயே தமிழகம்தான் முதலிடம் வகிக்கிறது என்பது மத்திய அரசுத் திட்டக் குழுவின் முடிவு.

ஊரக வளர்ச்சித் துறையின் உன்னதப் பணிகள்

'எல்லோரும் எல்லாமும் பெற வேண்டும்' என்ற உன்னத நோக்கத்தை உள்ளடக்கிய இருபது அம்சப் பொருளாதாரத் திட்டத்தின் பல்வேறு அம்சங்களுள் 'ஒருங்கிணைந்த ஊரக வளர்ச்சி, தேசிய கிராம வேலைவாய்ப்புத் திட்டங்களை வலுப்படுத்தி விரிவுபடுத்துதல் மற்றும் சாண எரிவாயு போன்ற மாற்று எரிபொருள் மூலங்களை மக்களிடையே அறிமுகப்படுத்துதல் ஆகியவை, ஊரக வளர்ச்சித் துறையுடன் தொடர்புடையவை.

எந்தவொரு திட்டமானாலும் அதைச் சிறப்புற நிறைவேற்றி வரும் ஊரக வளர்ச்சித்துறை, இருபது அம்சத் திட்டத்தின் மேற்கூறிய அம்சங்களையும் திறம்பட நிறைவேற்றி வந்துள்ளது. சாண எரிவாயுவைப் பொறுத்தவரையில் சாதனை இலக்கையும் மிஞ்சி, அகில இந்திய அளவில் தமிழகம் இரண்டாவது இடத்தைப்பெற்றுள்ளது என்பது மகிழ்ச்சிக்குரிய செய்தியாகும்.

'தனி ஒருவனுக்கு உணவில்லை எனில் ஜகத்தினை அழித்திடுவோம்' என்றார் தேசியகவி பாரதி. அவர் குறிப்பிட்ட இந்தத் தனி ஒருவரின் மேம்பாட்டைக் குறிக்கோளாகக் கொண்டது தான் ஒருங்கிணைந்த ஊரக வளர்ச்சித் திட்டம்.

வறுமையில் வாடும் குடும்பங்களை, குறிப்பாக ரூ.3,500-க்குக் கீழே ஆண்டு வருவாய் பெறும் குடும்பங்களைத் தெரிந்தெடுத்து அவரவர் நிலைமை, திறமை, சூழ்நிலைகளுக்கு ஏற்ப உதவ வழி செய்கிறது இத்திட்டம்.

சிறு மற்றும் குறு உழவர்கள், கால்நடை வளர்ப்பில் நாட்டம் செலுத்தி, அதனைத் துணைத் தொழிலாகக் கொண்டு தங்களுடைய வருவாயைப் பெருக்கிக் கொள்ளவும், போதிய முதலீடின்றி, குன்றி இருக்கும் கைவினைஞர்களுக்கும் சிறுதொழில் செய்வோருக்கும் வங்கிகள் மூலம் கடனும், மான்யமும், வழங்கி அவரவர்களுடைய தொழில்களைப் பெருக்கிக் கொள்ளவும் வகை செய்யும் திட்டமே ஒருங்கிணைந்த ஊரக வளர்ச்சித் திட்டம்.

அம்சம் 3

வேளாண் மக்கள், கைத்தறி நெசவாளர், தச்சு, கொல்லுத் தொழிலாளர்களிடையே கூட்டுறவுச் சிந்தனையை வளர்த்து அவர்களுக்கு வேண்டிய ஆதரவை அளிக்கும் இத்திட்டம், குறிப்பாக நலிந்திருக்கும் தாழ்த்தப்பட்ட ஆதி இந்து ஆண்களும் பெண்களும் பொருளாதார அடிப்படையில் முன்னேற வேண்டும் என்ற உயரிய கொள்கையுடன் வகுக்கப்பட்டு அதில் எள்ளளவும் பிறழாமல் நிறைவேற்றப்பட்டு வருகிறது.

வங்கியிலிருந்து கடனுக்கு வகை செய்வது மட்டுமின்றி மானியமும் வழங்கப்படுவது இத்திட்டத்தின் தனிச்சிறப்பு. சிறு விவசாயிகளைப் பொறுத்தவரையில் மொத்த உதவித் தொகையில் 25 சதவிகிதம் மானியமாகவும், ஏனைய குறு விவசாயிகள், வேளாண்மைத் தொழிலாளர்கள், ஊரகக் கைவினைஞர்களுக்கு $33\frac{1}{3}$ சதவிகிதம் மானியமாகவும் வழங்கப்படுகிறது. இவ்வாறு வழங்கப்படும் மானியத் தொகை அதிகபட்சம் ரூ.3,000 ஆகஇருக்கவும், மலைவாழ் மக்களைப் பொறுத்தவரையில் இந்த மான்யத் தொகை 50 சதவீதமாக இருக்கவும் வழி செய்யப்பட்டுள்ளது. ஒரு வட்டாரத்திற்கு ஓராண்டிற்கு 600 குடும்பங்கள் வீதம் உதவி வழங்கப்படும் இத்திட்டத்தின் கீழ், ஆறாவது ஐந்தாண்டுத் திட்டக் கால இறுதிக்குள், தமிழகம் முழுவதும் உள்ள ஊராட்சி ஒன்றியங்களில் மொத்தம் 13,96,016 குடும்பங்களுக்கு உதவி வழங்கப்பட்டிருக்கிறது.

விளைவித்த பொருட்களுக்கு நல்ல விற்பனையைத் தேடிக் கொடுத்தது. இத்திட்டத்தின் மற்றொரு வெற்றியாகும். 'கூட்டுறவே நாட்டுயர்வு' என்ற உயர் நோக்கத்தில் ஒருங்கிணைந்த ஊரக வளர்ச்சித் திட்டத்தின் கீழ் பயன் பெறுவோரை உறுப்பினராகக் கொண்டு, பால் கூட்டுறவு மையங்களுக்குப் பால்கேன் மற்றும் வேன் வழங்கப்பட்டுள்ளது. எண்ணற்ற கைத்தறி, தொழில் கூட்டுறவுச் சங்கங்கள் இத்திட்டத்தின் கீழ் வலுப்படுத்தப்பட்டுள்ளன. இவ்வா

றாக அடிப்படை வசதிகளை அமைத்துக் கொடுக்க மட்டும் கடந்த மூன்றாண்டுகளில் வழங்கப்பட்ட தொகை ரூ. 9 கோடி! மகத்தான முறையில் நிறைவேற்றப்பட்டு, தமிழகம் முழுமையும் நல்ல வரவேற்பையும் பெற்று வரும் 'தமிழக முதல்வர் குழந்தைகள் சத்துணவுத் திட்டத்திற்கு' ஒருங்கிணைந்த ஊரக வளர்ச்சித் திட்டம் தன்னாலான உதவி செய்யும் நோக்கத்தோடு. சென்னை மற்றும் நீலகிரி மாவட்டங்கள் நீங்கலாக இதர மாவட்டங்களில் காய்கறி வளர்ப்போர் கூட்டுறவுச் சங்கங்கள் 72 ஏற்படுத்தப்பட்டுள்ளன.

இருபது அம்சத் திட்டத்தின் ஒரு கூறு 'ஒருங்கிணைந்த ஊரக வளர்ச்சித் திட்டம்' என்றால், ஒருங்கிணைந்த ஊரக வளர்ச்சித் திட்டத்தின் ஒரு கூறுதான் 'Trysem' என ஆங்கிலத்தில் குறிப்பிடப் பெறும் கிராமப்புற இளைஞர்களுக்கான சுய வேலைவாய்ப்புத் திட்டம். 18 முதல் 35 வயது வரையிலான கிராமப்புற இளைஞர்களுக்கு மட்டுமின்றி இளம் பெண்களுக்கும், பல கிராமப்புறத் தொழில்களில் தக்க பயிற்சி அளித்து, பயிற்சிக் காலத்தில் உதவித் தொகை வழங்கி, பயிற்சியின் முடிவில் அந்த இளைஞர்களும் இளம் பெண்களும் சொந்தத்தில் தொழில் தொடங்கத்தக்க உதவிகள் செய்வதும் இத்திட்டத்தின் இலட்சியமாகும். பிறரைச் சாராமல், தங்கள் வாழ்வைத் தாங்களே அமைத்துக்கொள்ள இளைஞர்களுக்கும் இளம் பெண்களுக்கும் உதவும் இத்திட்டத்தின் கீழ் பயிற்சி பெற்றவர்களின் எண்ணிக்கை வருமாறு:—

1981-82-ல், 61117 பேர், 1982-83-ல் 40468 பேர், 1983-84-ல் 30970 பேர், 1984-85-ல் இதுவரை 17250 பேர் பயிற்சி பெற்றனர். 1981-82ல் 36376 பேர், 1982-83ல் 28343 பேர், 1983-84ல் 15830 பேர், 1984-85ல் இது ரை 4817 பேர் சுயமாக வேலை வாய்ப்பை ஏற்படுத்திக் கொண்டனர். ஊதிய அடிப்படையில் 1981-82ல் 11553 பேர், 1982-83ல் 13946 பேர், 1983-84-ல் 13673 பேர், 1984-85ல் இதுவரை 5299 பேர் வேலை தேடிக் கொண்டனர்.

இருபது அம்சத் திட்டத்தின் மூன்றாவது அம்சத்தில் ஒரு பிரிவு 'தேசிய ஊரக வேலை வாய்ப்புத் திட்டம்'. நமது கிராமப்புறங்களில், வேலை இல்லாக் குறையைக் களைய 'உழைப்புக்கு உணவுத் திட்டம்' என்ற பெயரில் முதலில் அறிமுகப்படுத்தப்பட்டு, தற்போது தேசிய ஊரக வேலைவாய்ப்புத் திட்டம் என்ற பெயரில் நிறைவேற்றப்பட்டு வரும் இத்திட்டத்தின் முக்கிய நோக்கங்கள் மூன்று....

கிராமப்புறங்களில் வேலை வாய்ப்புகளை உருவாக்கி அதன் வழியாக மக்களின் வருவாயை அதிகரித்தல்.

கிராமப்புற மக்களின் வாழ்க்கை நிலையை உயர்த்துதல்.

அதிகமாக உள்ள உணவு தானியங்களை நாட்டில் நல்ல வேலைகள் செய்து முடிப்பதற்காக வழங்குதல். சத்தான உணவைப் பெற வழி செய்தல்.

இந்த முப்பெரும் நோக்கங்களை அடிப்படையாகக்கொண்டு கிராமங்களுக்குத் தேவையான அனைத்து அடிப்படை வசதிகளையும் ஏற்படுத்திக் கொடுப்பதும், வேலைகளில் பங்கேற்கும் தொழிலாளர்களுக்கு ஊதியமாக அரிசியும் ஒரு பகுதி பணமாகவும் வழங்குவதும் இத்திட்டத்தின் தனிச்சிறப்பு.

1979-ஆம் ஆண்டு மே மாதம் முதல் நிறைவேற்றப்பட்டு வரும் இத்திட்டம், ஆண்டுக்கு ஆண்டு அதிக அளவில் முன்னேற்றத்தோடு நிறைவேற்றப்படுகிறது.

இத்திட்டம் பெற்ற வெற்றியை ஒரு பார்வையில் கூறும் பட்டியல் இதோ....

விவரம்	1980—81	1981—82	1982—83	1983—84	1984—85
மொத்த ஒதுக்கீடு (ரூ. இலட்சங்களில்)	1800	2256	3008	3022	3022
மொத்தச் செலவு (ரூ. இலட்சங்களில்)	1691	2810	3416	3369	3375
மொத்தச் செலவில் மூதலீட்டுக்கான மான்யம் (ரூ. இலட்சங்களில்)	...	2332	2659	2739	2864
வழங்கப்பட்ட கடன் தொகை (ரூ. இலட்சங்களில்)	2967	4736	6287	5975	5763
மொத்த முதலீட்டுத் தொகை (ரூ. இலட்சங்களில்)	2967	7068	8946	8714	8627
நிர்ணயிக்கப்பட்ட இலக்கு (குடும்பங்கள்)	225600	225600	225600	226650	226650
பயன்பெற்ற குடும்பங்களின் எண்ணிக்கை	255323	358225	271563	277641	233264
பயன்பெற்ற ஆதிதிராவிட மற்றும் பழங்குடியினர் குடும்பங்களின் எண்ணிக்கை	48511	97417	102026	108718	106156
பயன்பெற்றோர் சதவிகிதம்	133%	159%	120%	123%	103%
ஆதிதிராவிட வகுப்பு, பழங்குடியினர் பயன்பெற்ற சதவிகிதம் (100 × 8 ÷ 6)	22%	43%	45%	48%	47%

விவசாயத் தொழிலாளர்களுக்குக் குறைந்தபட்ச கூலி நிர்ணயம்

விவசாயம் மற்றும் விவசாயத் துணைத் தொழில்களில் குறைந்த பட்சக் கூலி விகிதங்கள் தமிழ் நாட்டில் ஆரம்பத்தில் 1959-ல் நிர்ணயிக்கப்பட்டன. 1948-ஆம் ஆண்டு குறைந்தபட்சக் கூலிச் சட்டத்தின் கீழ் இவை செய்யப் பட்டன.

இந்த விகிதங்கள் அவ்வப் போது திருத்தப்பட்டு வந்தன. நிலச் சீர்திருத்த ஆணையர் தலைமையிலான ஆலோசனைக் குழு பரிந்துரைகளின் அடிப்படை யில் 5-4-83 முதல் அரசு மீண்டும் குறைந்தபட்சக் கூலி விகிதங் களைத் திருத்தியமைத்தது.

இந்தத் திருத்த விகிதங்களின்படி பல்வேறு வகையான விவ சாய வேலைகளுக்குரிய குறைந்த பட்சக் கூலி விகிதங்கள்:

1. சொந்த ஏர்கலப்பை உழவு மாடு வைத்து உழும் தொழி லாளிக்கு நாளொன்றுக்கு ரூ. 18. இதற்கு முன்னால் இது ரூ. 12 ஆக இருந்தது.

2. சொந்த ஏர் கலப்பை உழவுமாடு இல்லாமல் உழும் தொழிலாளிக்கு நாளொன்றுக்கு ரூ. 11. இதற்கு முன்னால் இது ரூ. 7.

3. நெல் அறுவடை செய்பவ ருக்கு ரூ. 11. அல்லது மொத்த மகசூலில் 1/8 பாகத்தில் அந்தத் தொழிலாளிக்கு வரும் பங்குக் குரிய ரொக்கம் இந்த இரண்டில் எது அதிகமோ அது. இதற்கு முன்னால் இது ரூ. 7.

4. நெல் தவிர்த்த மற்ற பயிர் வகைகள் அறுவடை செய்பவ ருக்கு நாளொன்றுக்கு ரூ. 11. இதற்கு முன்னால் இது ரூ. 7.

5. நடவு நடுதல் அல்லது களை யெடுத்தலுக்கு ரூ. 8. இதற்கு முன்னால் இது ரூ. 5.

6. வயல் வரப்பைச் சீரமைத் தல், தேனீ வளர்த்தல், போன்ற காரியங்களுக்கு ரூ. 10. இதற்கு முன்னால் இது ரூ. 7.

7. தங்கியிருந்து வேலைபார்க் கும் தொழிலாளிக்கு மாதத் திற்கு ரூ. 210. இதற்கு முன் னால் இது நிர்ணயம் செய்யப் படவில்லை.

ஒரே பணியை அல்லது ஒரே ஆண்-பெண்களிடையே குறைந்த பட்சக் கூலி நிர்ணயத்தைப் பொறுத்தவரை இப்பொழுது பாகுபாடு எதுவும் காட்டப்படுவ தில்லை.

வேலை நேரத்தையும் அரசு நிர்ணயம் செய்திருக்கிறது. உழுப வர்களைத் தவிர்த்து, மற்ற வேலை பார்ப்பவர்களுக்கு நாளொன்றுக்கு 7 மணி நேரம். உழவு செய்கிறவர்களுக்கு 5 மணி நேரம்.

இந்தக் குறைந்தபட்சக் கூலி நிர்ணயம் நமது மாநிலத்தில் சுமுகமாகவும் உறுதியாகவும் நிறைவேற்றப்பட்டு வருகிறது. இதனை நிறைவேற்றுகிற பொறுப்பு வருவாய்த்துறை யிடம் ஒப்படைக்கப்பட்டுள்ளது. இதனைச் சரியாக நிறைவேற்று வதற்காக வருவாய் ஆய்வாளர் களின் எண்ணிக்கை அதிகரிக்கப் பட்டுள்ளது. மாவட்ட ஆட்சியர் இதனைக் கண்காணிக்குமாறு பணிக்கப்பட்டுள்ளனர்.

அம்சம் 5

குறைந்தபட்சக் கூலி பற்றியும், கூலி ஏய்ப்புக்குரிய தண்டனை பற்றியும் அவ்வப்போது மக் களுக்கு எடுத்துச் சொல்லி பரவ லாக எல்லோரும் விழிப்புடன் இருக்கத் துணை செய்யுமாறு வானொலியும், தொலைக்காட்சி யும் முடுக்கிவிடப்பட்டுள்ளன.

20 அம்சத் திட்டத்தில் தமிழ்நாடு நூற்றுக்கு நூறு!

இருபது அம்சத்திட்டத்தை நிறைவேற்று வதில் தமிழ்நாடு முன்னணியில் நிற்கிறது. நூற் றுக்கு நூறு சாதனைபுரிந்துள்ளது. இதனைத் திட் டக்குழு பாராட்டியுள்ளது. தமிழ்நாட்டைப் போல 100க்கு 100 சாதனை புரிந்த மற்றொரு மாநிலம் மராட்டியமாகும்.

ஆதாரம்:
மத்திய திட்டக்குழுவின்
அறிக்கை எண் 10 (5)/85
டி.பி.பி. நாள்: 24-4-1985

கொத்தடிமை ஒழிப்பு

நமது நாட்டில் பெரும்பான்மையான மக்கள் பின்தங்கிய நிலையிலும், ஏழைகளாகவும், இருக்கும் தாழ்த்தப்பட்டோர் மற்றும் பழங்குடியினரைச் சார்ந்தவர்களாவர். இப்பிரிவைச் சார்ந்த மக்களில் குடும்பத் தலைவரோ, தனி நபரோ முதலாளிகளிடம் முன் பணம் பெற்று பணம் திருப்பித் தர முடியாத நிலையில் குறைந்த கூலியில் அல்லது கூலியற்ற தொழிலாளிகளாக மாறிவிடுகின்றனர். இம்முறையேதான் மனிதத்தன்மையற்ற கொத்தடிமைத்தனத்திற்கு மூலகாரணமாகிறது. சட்டத்திற்குப் புறம்பான இந்தப் பழக்கங்கள் வளர்ச்சியடைய மிகுந்த வறுமையும், கிராமப்புறங்களில் காணப்படும்சிலசமூகக்கோட்பாடுகளும் காரணமாகின்றன. கண்டுபிடிக்கப்பட்டதில் 90 சதவிகிதம் அதிகமான கொத்தடிமைகள் தங்கள் அடிப்படை உரிமைகளையும், சுதந்தரவாழ்வையும் இழந்தவர்கள்.

1976-ஆம் ஆண்டிலிருந்து காந்திய நெறியான ''அந்தியோதயா' முறையானது கொத்தடிமைகளை விடுதலையாக்கவும், கொத்தடிமைத் தளையிலிருந்து விடுதலையாகி வாழ்க்கை மற்றும் சமூகத் தரத்தை மேம்படுத்தும் மறுவாழ்வுத் திட்டங்களை உருவாக்கவும், வழி வகுத்தது. இவ்வாறாகப் பெருந்தீங்கினை விளைவிக்கக்கூடிய கொத்தடிமை முறையானது இந்தியாவின் வட பாகங்களிலும், தமிழ்நாட்டின் அண்டைய மாநிலங்களாகிய ஆந்திரம், கர்நாடகம், ஒரிசா மற்றும் மகாராஷ்டிரம் ஆகிய மாநிலங்களிலும் செயல்முறையில் உள்ளது. தமிழ்நாட்டின் சில பிற்போக்கான மாவட்டங்களிலுள்ள பின் தங்கிய நிலையிலான மக்களும் கல்லுடைக்கும் குவாரிகள் அதிகமாகவுள்ள அண்டை மாநிலங்களுக்கு வயிற்றுப்பாட்டிற்காகக் குடிபெயர்ந்துள்ளனர். 1980-ஆம் ஆண்டிற்கு முன்னதாக இவ்வகையான மக்கள் நீலகிரி மாவட்டத்திலும் (பனியா தொழிலாளர்களும்) கல்ராயன் மலையிலும் (கவுண்டன் என்னும் பிரிவினரும்) ராமநாதபுரம் மாவட்டத்திலும் (பாலியார் குடியினரும்) பெருவாரியான அளவில் கண்டுபிடிக்கப்பட்டு நமது அரசின் முயற்சியினால் நிலப்பிரபுக்களின் பிடியிலிருந்து விடுவிக்கப்பட்டுள்ளனர். தற்பொழுது நம் மாநிலத்தில் கொத்தடிமைகள் முறை இல்லையென்று கூறுவதில் நாம் பெருமைப்பட்டுக் கொள்ளலாம்.

அம்சம் 6

இந்தியப் பிரதமருடைய 20 அம்சத் திட்டத்தில் 'கொத்தடிமைகள் மறுவாழ்வு' ஆறாவது அம்சமாகும். மத்திய அரசு கொத்தடிமை முறையை நம் நாட்டிலிருந்து அறவே அகற்ற கடும் முயற்சிகளை மேற்கொள்கிறது. மேலும் விடுவிக்கப்பட்ட கொத்தடிமைகள் மீண்டும் கொத்தடிமைத்தனத்திற்கு நழுவுவதைத் தடுப்பதற்கான உபயோகமான திட்டங்களை முறைப்படுத்துவதற்கான தேவைகளை வலியுறுத்தி வருகிறது. அம்மாதிரியான திட்டங்களில் மத்திய அரசு சம பங்காக மானியம் வழங்கி மாநில அரசுக்கு உதவுகிறது. மாநில அரசும், தமிழ்நாட்டைச் சார்ந்த கொத்தடிமைகளை அண்டை மாநிலங்களிலிருந்து உடனடியாகக் கண்டுபிடித்து, விடுவித்து, கவர்ச்சிகரமான நல்வாழ்வுத் திட்டங்கள் மூலம் மறுவாழ்வளிப்பதில் மத்திய அரசுக்கு இணையாகச் செயல்படுகின்றது. ரூபாய் 6,000 வரையிலான செலவில் குடியிருக்கும் வீடுகள் கட்டித் தருதல் (தாழ்த்தப்பட்டோர் பழங்குடியினருக்குச் செய்யப்படுவதைப் போன்று) பால்மாடுகளைவழங்குதல், விவசாயக் கருவிகள் வழங்குதல், கல்லுடைக்கும் கருவிகள் வழங்குதல், விவசாயத்திற்காக மானியம் வழங்குதல், உழமாடுகள் வழங்குதல், கோழிகள் வழங்குதல் போன்றவை தனிநபருக்கு ரூ.4000-த்திற்கும் மிகைப்படாமல் அந்நபரின் தொழில் ஆர்வத்திற்கு ஏற்ப அனுமதித்தல் போன்ற மறுவாழ்வுத் திட்டங்கள் செயல்படுத்தப்படுகின்றன. நிரந்தர வேலைவாய்ப்பளிக்க வேண்டி கல்லுடைக்கும் இயந்திரம் கொண்ட ஒரு கூட்டுறவுச் சங்கத்தினை சேலம் மாவட்டத்தில் ஓமலூர் தாலுக்காவில் ஆரம்பித்து நடத்தி வருகிறது. இது போன்று வைரம் பட்டை தீட்டும் ஒரு சங்கம் திருச்சி மாவட்டத்திலுள்ள 'திரும்பங்குழி' என்னுமிடத்தில் ஆரம்பிக்கத் திட்டமிடப்பட்டுள்ளது. கொத்தடிமைகளுக்காக 'சி' மற்றும் 'டி' பிரிவுக்கான அரசு மற்றும் அரசு சார்ந்த நிறுவனங்களில் வேலை வாய்ப்புக்கான வயது வரம்பு '40' ஆகத் தளர்த்தப்பட்டுள்ளது.

மறுவாழ்வுப் பணிகளை மேலும் துரிதப்படுத்த தலைமைச் செயலரைத் தலைவராகக் கொண்ட மாநில அளவிலான ஏற்புக் குழு ஒன்று 1984-ஆம் ஆண்டு துவக்கப்பட்டது. கொத்தடிமைகள் மறுவாழ்விற்காக மாவட்ட ஆட்சியாளர்களால் அனுப்பப்படும் கருத்துக்களை இக்குழு அடிக்கடி கூடி, ஆய்வு செய்தபின் ஏற்பளிக்கிறது. சுமார் 1,554 கொத்தடிமைகள் 1984-85 ஆம் ஆண்டில் மறுவாழ்வளிக்கப் பட்டுள்ளனர். ரூ. 8.95 இலட்சம் வரையிலான பல்வேறு திட்டங்கள் இக்குழுவால் 'ஏற்பு' செய்யப்பட்டன. 1983-84ஆம் ஆண்டின் 1300 என்ற இலக்கினை மீறி 2,060 கொத்தடிமைகளுக்கு மறுவாழ்வளித்துச் சாதனை புரிந்துள்ளது இந்த அரசு.

இந்த நிதியாண்டிற்கு மறுவாழ்வளிக்கப்பட வேண்டிய கொத்தடிமைகளின் எண்ணிக்கை ஆயிரம் என்று இலக்கு நிர்ணயிக்கப்பட்டுள்ளது. தமிழ்நாட்டில் கொத்தடிமைகள் மறுவாழ்வுக்காக எடுதுதுக் கொள்ளும் முயற்சிகள் மத்திய அரசின் பாராட்டுதலைப் பெற்றுள்ளது என்பது இங்கு குறிப்பிடத்தக்கது.

சமுதாயத்தில் தாழ்த்தப்பட்ட மக்களாகிய ஆதிதிராவிடர் மற்றும் பழங்குடியினரின் வாழ்க்கைத் தரம் உயர்த்தப்பட வேண்டும் என்ற மைய அரசின் கருத்தினைத் தமிழ்நாடு அரசு உளமார அங்கீகரிக்கின்றது. இக்கருத்தினைச் செயல்படுத்தும் வகையில், இந்த அரசு இம்மக்களின் சமூக, பொருளாதார முன்னேற்றம் குறித்து நல்ல பல திட்டங்கள் தீட்டிப் பல ஆண்டுகளாகச் செயல்படுத்தி வருகின்றது, சிறப்பு உள்ளடக்கத் திட்டம். பழங்குடியினர் துணைத் திட்டம் மற்றும் 20 அம்சத் திட்டம் ஆகிய திட்டங்கள் செயல்முறைக்கு வந்த பின்னர், இம்மக்களின் வாழ்க்கைத் தரத்தில் குறிப்பிடத்தக்க முன்னேற்றம் காணப்படுகிறது. தற்சமயம் ஒருங்கிணைந்த பலமுனைத் திட்டங்கள் வாயிலாக, தாழ்த்தப்பட்ட மக்கள் சமூக, பொருளாதார முன்னேற்றம் அடைந்து வருகின்றனர்.

ஆதிதிராவிடர்:

தமிழ்நாட்டில் சுமார் 18 இலட்சம் ஆதிதிராவிடர் குடும்பங்கள் வசித்து வருகின்றன. இவர்களில் பெரும்பான்மையினர் வேளாண்மை மற்றும் அதனைச் சார்ந்த பணிகளில் ஈடுபட்டுள்ளனர். எனவே வேளாண்மை மற்றும் அதனைச் சார்ந்த தொழில்கள் மூலம் இவர்களின் பொருளாதார நிலையினை உயர்த்தத் திட்டமிடப்படுகிறது. சுமார் ஒரு இலட்சத்திற்கு மேற்பட்ட விவசாயிகளுக்கு, 25 சதம் மான்ய விலையில் விதைகள், உரம், பயிர்ப் பாதுகாப்பு மருந்துகள் வழங்கப்பட்டுள்ளது. வறுமைக் கோட்டினைத் தாண்ட இவர்களுக்குப் பால் மாடுகள் வளர்த்தல், ஆடு வளர்த்தல் போன்ற துணைத் தொழில்களை மேற்கொள்ள உதவியளிக்கப்படுகிறது. மண்வளப் பாதுகாப்பு முறைகள் 4014 ஆதிதிராவிடர்களுக்குச் சொந்தமான சுமார் 6349 எக்டேர் நிலத்தில் மேற்கொள்ளப்பட்டுள்ளன. இவ்விவசாயிகளுக்கு 25 சதவீதம் மான்யத்தில் விதை உரம் முதலியன வழங்கப்பட்டுள்ளன. சுமார் ஆயிரம் ஆதிதிராவிடர் குடும்பங்கள் பட்டுப் பூச்சி வளர்க்கும் தொழிலால் பயனடைந்துள்ளனர். விவசாயத் தொழிலாளர்களின் நலன் அவர்

அம்சம்—7

களுக்கு குறைந்த ஊதியம் நிர்ணயம் செய்தல், ஆடு, மாடு கோழி வளர்த்தல் போன்ற பல தொழில்களை மேற்கொள்ள உதவியளிப்பதன் மூலம் பாதுகாக்கப்படுகிறது. பால்மாடுகள் வளர்க்கும் தொழிலை அதிக லாபகரமாக்கும் நோக்குடன் கறவை மாடுகள் வாங்குவதற்கு அளிக்கும் மான்யம் 50 சதம் ஆக உயர்த்தப்பட்டுள்ளது.

சென்ற ஆண்டில், சுமார், 10,000 ஆதிதிராவிடர் குடும்பங்களுக்கு கறவை மாடுகள்வழங்கி பால் வழங்கும் கூட்டுறவுச் சங்கங்களின் உறுப்பினர்களாகி வறுமைக் கோட்டினைத் தாண்ட வகை செய்யப்பட்டுள்ளது.

ஒருங்கிணைந்த ஊரக வளர்ச்சித் திட்டத்தின் மூலம் 1,02,409 ஆதிதிராவிடர் குடும்பங்கள் பயனடைந்துள்ளன. கிராமப்புறங்களில் உள்ள 1,100 முடிதிருத்துவோர், வண்ணார், கருமார் போன்ற தொழிலாளர்கள் இலவசமாகத் தொழிற்கருவிகள் வழங்கும் திட்டத்தின் மூலம் பயன் அடைந்துள்ளனர்.

ஆதிதிராவிடர் மக்கள் வேளாண்மை மற்றும் அதனைச் சார்ந்த தொழில்களையே நம்பி இருந்தால் அவர்கள் வாழ்வு வளம் பெற இயலாது. எனவே இவர்களை மற்ற தொழில்களில் ஈடுபடுத்துகிற நோக்கத்துடன் அவர்களுக்கு வேலை வாய்ப்பினை அதிகரிக்கும் பொருட்டு, சுயமாகத்தொழில்கள் ஆரம்பிக்கவும் உதவியளிக்கப்பட்டது.

இவ்வண்ணம் 84-85ஆம் ஆண்டில் 2,19,913 ஆதிதிராவிடர்களுக்குப் பொருளாதார மேம்பாட்டிற்கான உதவியளிக்கப்பட்டது.

பழங்குடி மக்கள்:

தமிழ்நாட்டில் சுமார் 5.20 இலட்சம் பழங்குடி மக்கள் வசிக்கின்றனர். இவர்களில் சுமார் 2.14 இலட்சம் பேர், தேர்ந்தெடுக்கப்பட்ட ஒருங்கிணைந்த பழங்குடியினர் மேம்பாட்டுத் திட்டப் பகுதிகளில் வசித்து வருகின்றனர். இப்பகுதிகளில் செயலாக்கப்படும் பழங்குடியினர் மேம்பாட்டுத் திட்டம் இம்மக்

ஆதிதிராவிடர் பழங்குடியினர் மேம்பாடு

16.8.1985

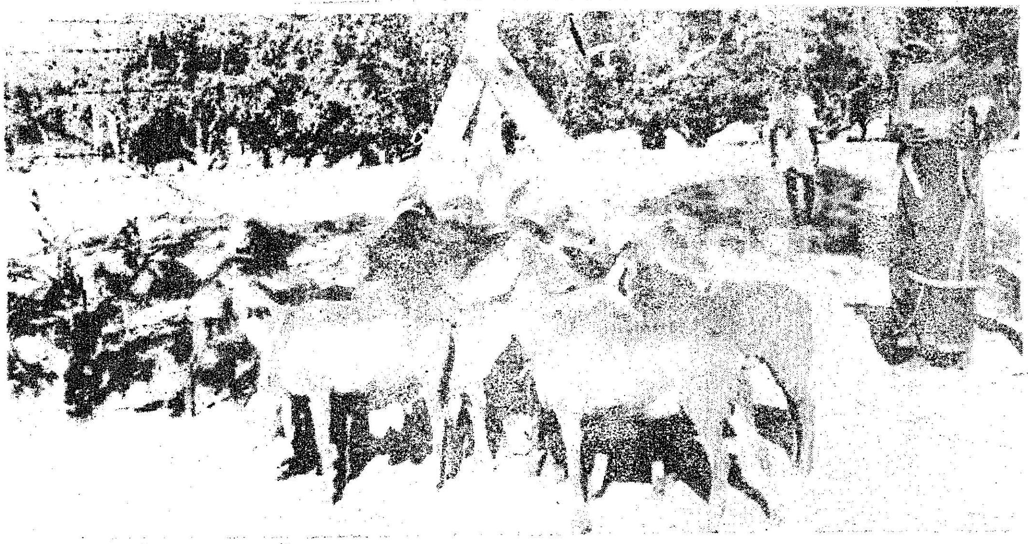

களின் சமூக, பொருளாதார நிலையினை மேம்படுத்தும் நோக்குடையதாகும். இத்திட்டங்கள் இப் பழங்குடி மக்களின் கலாச்சாரத்திற்கும் ஊறுசெய்யாதவாறு, திட்டிச் செயல்படுத்தப்படுகிறது. தோட்டக்கலை, ஆடு வளர்ப்பு, வனவளம், கிராமக் கைத்தொழில்கள் போன்ற தொழில்களுக்கு முக்கியத்துவம் அளிக்கப்படுகிறது. இத்திட்டத்தின் கீழ் அதிகப்பயன் தரக்கூடிய விதைகள், செடிகள், கறவைமாடுகள் ஆடுகள் முதலியன 50 சதவீதம் மானியத்தில் வழங்கப்படுகின்றன. தென் ஆர்க்காடு மாவட்டம் கல்வராயன் மலைவாழ் மக்களுக்கு மட்டும் 75 சதவீதம் மான்யத்தில் வழங்கப்படுகின்றன்.

பட்டுப்பூச்சி வளர்ப்புத் திட்டம் பழங்குடி மக்களிடையே அறிமுகப்படுத்தப்பட்டு கடந்த ஆண்டு 405 பழங்குடிக் குடும்பங்கள் பயனடைந்துள்ளன. மண்வளப் பாதுகாப்புத் திட்டங்கள் பழங்குடியினர் நிலங்களில் இலவசமாகச் செயலாக்கப்படுகின்றன. காடுகளில் கிடைக்கும் சிறு வனவிளை பொருட்களைப் பழங்குடியினர் சேகரித்து விற்பனை செய்ய இலவசஅனுமதி வழங்கப்படுகிறது. தெரிந்தெடுக்கப்பட்ட பகுதிகளில் உள்ள பெரிய அளவிலான கூட்டுறவுச் சங்கங்கள் இவர்களுக்கு, வனவிளை பொருட்கள் மூலம் சரியான விலை கிடைக்கச் செய்வதுடன் இவர்களுக்கு நியாய விலையில் அவசியப் பொருட்களையும் வழங்குகின்றன. இதைத் தவிர இப் பழங்குடியினருக்குக் குறுகிய மற்றும் மத்திய காலக் கடன்களும் வழங்குகின்றன. ஒருங்கிணைந்த ஊரக வளர்ச்சித் திட்டத்தின் மூலம் 84-85 ஆம் ஆண்டு 3747 பழங்குடிக் குடும்பங்களுக்கு உதவியளிக்கப்பட்டுள்ளது. எனவே பல்வேறு பொருளாதாரத் திட்டங்களின் மூலம் 84-85ஆம் ஆண்டில் 11235 பழங்குடிக் குடும்பங்கள் பயனடைந்துள்ளனர்.

இவர்கள் வாழும் பகுதிகளில் குடிநீர் வசதி, மின்விளக்கு, சாலை, சுகாதாரம் போன்ற பல திட்டங்களும்செயல்படுத்தப்படுகின்றன.

'தமிழரசு' பத்திரிகை மேன்மேலும் வளர

எங்களது

நல்வாழ்த்துக்கள்

இங்ஙனம்

உரம், பூச்சி மருந்து வியாபாரிகள்,

எழுமலை,

திருமங்கலம் வேளாண் கோட்டம்.

கிராமக் குடிநீர்த் திட்டம்

எல்லாத் திட்டங்களையும் போலவே குடிநீர்த் திட்டத்தையும் மாண்புமிகு முதலமைச்சர் டாக்டர் புரட்சித் தலைவர் அவர்கள் தலைமையிலான இந்த அரசு சிறப்பாகத் தொடர்ந்து நிறைவேற்றி வந்துள்ளது. குறிப்பாகக் கிராமப் புற மக்களின் வாழ்க்கைத் தரத்தை உயர்த்துவதற்காகவும், மக்களுக்கு வேண்டிய அடிப்படைத் தேவைகளைப் பூர்த்தி செய்வதற்காகவும் பாரதப் பிரதமர் புதிய இருபது அம்சத் திட்டத்தை அறிவித்தார். அதில் கிராமப்புற மக்களுக்குக் குடிநீர் வழங்குவது 8-வது அம்சமாகும்.

தமிழ்நாடு அரசு மகத்தான தன்னிறைவுத் திட்டம் குறைந்த பட்சத் தேவைகளைத் தீர்க்கும் திட்டம், விரைவுபடுத்தப்பட்ட கிராமப்புறக் குடிநீர் வழங்கும் திட்டம் ஆகிய பல்வேறு திட்டங்கள் மூலம் தமிழ்நாட்டில் உள்ள அனைத்துப் பகுதிகளுக்கும் குடிநீர் வழங்க ஒல்லும் வகையெல்லாம் உழைத்து வந்துள்ளது.

ஆய்வுப் பணி:

பல்வேறு வகைகளைச் சார்ந்த 18,167 குடியிருப்புகளுக்கு உடனடியாகப் பாதுகாக்கப்பட்ட குடிநீர் வழங்கியாக வேண்டுமென்ற உண்மையை 1976-77ல் நடத்தப் பெற்ற ஆய்வு தெளிவாக்கியது. புதிய இருபது அம்சத் திட்டத்தின் கீழ் கிராம மக்களுக்குக் குடிநீர்த் திட்டம் அவர்கள் வசிக்கும் இடத்திலிருந்து 1.6 கி.மீ. தொலைவிற்குள் அமைத்துக் கொடுக்கப் பெற வேண்டும். தண்ணீர்ப் பற்றாக்குறையுள்ள 18,167 குடியிருப்புக்கள் 7,226 பிரச்சினைக் கிராமங்களில் அமைந்திருந்தன.

கிராமங்களுக்கு முன்னுரிமை அளித்து முதலில் தண்ணீர் வழங்க வேண்டுமென்ற தமிழ்நாடு அரசின் கோரிக்கையை மத்திய அரசு ஏற்றது. கிராம மக்களுக்கு குடிநீர் வழங்கும் பொறுப்பினைத் தமிழ்நாடு குடிநீர் வடிகால் வாரியத்திடம் ஒப்படைக்கப்பட்டுள்ளது.

ஆறாவது ஐந்தாண்டுத் திட்டம்:

ஆறாவது ஐந்தாண்டுத் திட்டம் தொடங்கு முன்பு 577 பிரச்சினைக் கிராமங்களுக்கு ரூ.25.9761 கோடியில் குடிநீர்த் திட்டங்கள் அமைக்கப் பெற்றன. இதனால் 14.19 இலட்சம் மக்கள் பயனடைந்தனர். எஞ்சியுள்ள 6649 கிராமங்களுக்குக் குடிநீர் வழங்கும் திட்டம் ஆறாவது ஐந்தாண்டுத் திட்ட காலத்தில் நிறைவேற்றப்பட்டது.

அம்சம் 8

கிராமக் குடிநீர்த் திட்டங்களுக்காக ஆறாவது திட்ட காலத்தில் தமிழ்நாடு அரசு ரூ. 152.13கோடி செலவு செய்தது. மேலும் மத்திய அரசு விரைவு படுத்தப்பட்ட கிராமக் குடிநீர்த் திட்டத்தின் கீழ் 36.8353 கோடியும், ஊரகத் திட்டத்தின்கீழ் ரூ. 8.48 கோடியும் வழங்கியது.

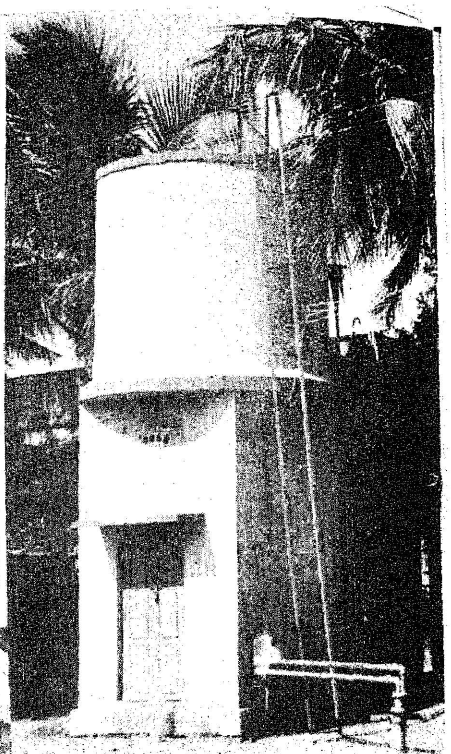

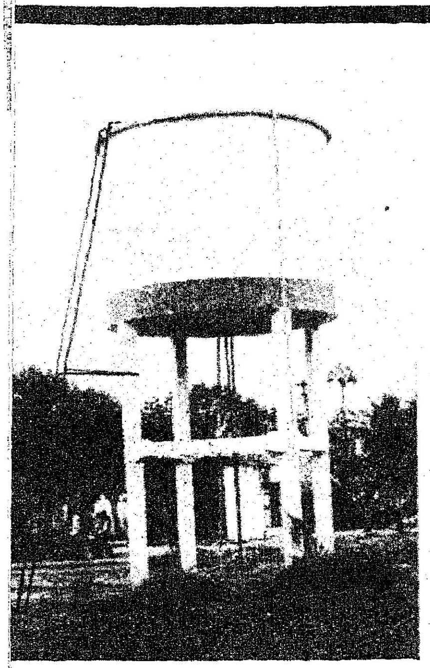

வறட்சி நிவாரணத் திட்டத்தின் கீழ் ரூ. 24.79 கோடி செலவு செய்து குடிநீர் வழங்கப்பெற்றது. ஆக மொத்தம் ரூ. 222.23 கோடி கிராமப்புறக் குடிநீர்த் திட்டங்களுக்குச் செலவு செய்யப் பெற்றது.

குடிநீர் வழங்குதலில் அரசின் சாதனை.

மத்திய அரசு நிர்ணயித்த குறியீட்டைப் பூர்த்தி செய்து தமிழ்நாடு அரசு சாதனை புரிந்துள்ளது. பிரச்சினைக்குரிய கிராமங்களான 7226லும் குறைந்தபட்சம் ஒரு நீர் ஆதாரமாவது அமைக்கப்பட்டுள்ளது. இவற்றுள் 5537 கிராமங்கள் முழுமையாக முடிக்கப்பட்டுள்ளன. எஞ்சியவற்றில் பகுதியாக முடிக்கப் பெற்றுள்ளன. தமிழ்நாடு அரசு, மத்திய அரசின் அளவுகோலின்படி 100 விழுக்காடு சாதனை புரிந்துள்ளது.

ஏழாவது ஐந்தாண்டுத் திட்டம்:

ஏழாவது ஐந்தாண்டுத்திட்டத்தில் மொத்தம் ரூ. 250 கோடி கிராமக் குடிநீர்த் திட்டங்களுக்கு ஒதுக்கப்பட்டுள்ளது. ஆனாலும் நடைமுறையில் இதனைவிடக் கூடுதலாகவே செலவு செய்யப் பெறும் ஏழாவது ஐந்தாண்டுத் திட்ட காலத்தில் 10900 குடியிருப்புகளுக்கு குடிநீர்வழங்க உத்தேசிக்கப்பட்டுள்ளது. 1985-86 கிராமக் குடிநீர்த் திட்டங்களுக்கு ரூ. 42 கோடி நிதி ஒதுக்கீடு செய்யப் பெற்றுள்ளது. இதன் கீழ் 2000 குடியிருப்புகளுக்குக் குடிநீர் வழங்க உத்தேசிக்கப்பட்டுள்ளது.

மாண்புமிகு முதலமைச்சர் மொழி:

''நான் சென்ற இடங்களில் எல்லாம் மக்கள் மாட மாளிகைகள் கேட்கவில்லை. கூட கோபுரங்கள் கேட்கவில்லை. குடிக்கத் தண்ணீர்தான் கேட்டார்கள். மக்களின் ஆசியோடு அண்ணாவின் வழியில் நடக்கும் இந்த அரசு மக்களின் குடிநீர்ப் பிரச்சினையை முதலில் தீர்த்து வைக்கும் என்று கூறிக் கொள்ள விரும்புகின்றேன்'' என மாண்புமிகு புரட்சித் தலைவர் அவர்கள் முதலில் 1977ல் பதவிஏற்றபோது நடந்த முதல் நாள் கூட்டத்தில் தெரிவித்தார்கள். அன்று அவர் செய்த அறிவிப்பு இன்று செயலாக்கப் பெற்றுவிட்டது.

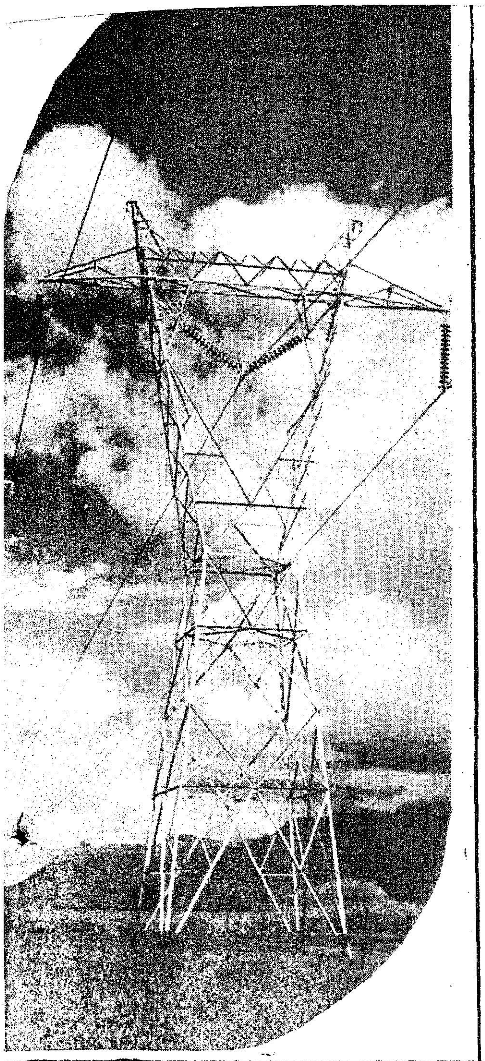

கிராமங்களில் மின் வசதி

விவரம்	மாநிலத்தில் உள்ளவை	1.4.51ல் மின்மயமாக்கப் பட்டவை	31.3.85ல் மின்மய மாக்கப் பட்டவை	விழுக் காடு
கிராமங்கள்	15,735	1813	15,700	99,78
குக்கிராமங்கள்	47,938		47,511	99,32
ஆதிதிராவிடர் குடியிருப்புகள்	—	—	26,137	100.00
குடிசைகள்	—	—	6,35,771	—
வேளாண்மை விசை ஏற்றிகள்	12.00 இலட்சம்	14,373	10.34 இலட்சம்	86.16

அம்சம் 11

மின் சக்தியானது தொழில் மற்றும் வேளாண்மை வளர்ச்சிக்கு மட்டுமே தேவையான ஆதாரம் அன்று, பொதுமக்களுக்குத் தேவையான அடிப்படை வசதியாக மின்சாரம் வளர்ந்துள்ளது. வசதியுள்ள ஒரு சிலர் மட்டுமே பயன்படுத்தும் ஆடம்பரப் பொருளாக மட்டும் இல்லாமல் இப்பொழுது நகரங்கள், கிராமங்கள் மற்றும் குக்கிராமங்களில் உள்ள வீடுகளை மின்சாரம் ஒளிமயமாக்கியுள்ளது, குடிநீர் வழங்க உதவுகிறது. மின்சாரம் வழங்குவதில் ஒரு சிறு தடங்கல் ஏற்பட்டாலும் ஏழை பணக்காரன் என்ற பாகுபாடு இன்றி எல்லா மக்களின் வாழ்க்கையையும் பாதிக்கும் நிலை இன்று உருவாகியுள்ளது.

கிராமங்களுக்கும் குக்கிராமங்களுக்கும் மின்சக்தி வழங்குவதில் தமிழ்நாடு நம் நாட்டின் முன்னோடியாகத் திகழ்கிறது. பொருளாதார வளர்ச்சிக்காகத் திட்டமிடத் தொடங்கியபோது இருந்த நிலையும் தற்போது உள்ள நிலையும் கீழே தரப்பட்டுள்ளது.

மின்மயமாக்குவதனால் பெறப்படும் நன்மைகள் கீழே விளக்கப்பட்டுள்ளன.

மின் விசையேற்றப் பாசனத்தினால் விவசாய உற்பத்தி அதிகரித்தல்

மின் சக்தி உபயோகத்திற்கு வருவதற்கு முன், விவசாயத்திற்கு நீர் இறைக்க விவசாயிகள் எருதுகளைப் பயன்படுத்தினர். இதனால், காலம் விரையமாவது மட்டுமில்லாமல் அதிகச் செலவுள்ளதாகவும் இருந்தது. தற்பொழுது இவ்வேலையைச் செய்ய பத்து இலட்சத்திற்கும் மேலான மின்சார விசையேற்றிகள் நம் மாநிலத்தில் இயங்கிக்கொண்டிருக்கின்றன.

இந்திய நாட்டில் உள்ள மின் விசையேற்றிகளில் இது சுமார் 120 சதவிகிதம் ஆகும். நாட்டில் உள்ள மின் விசையேற்றிகளில், மிக அதிக எண்ணிக்கை தமிழகத்தில்தான் உள்ளது. விவசாயிகளுக்குக் குறைந்த விலையில் மின்சாரம் வழங்கத் தமிழக அரசு தக்க முடிவு எடுத்துள்ளது. குறைவழுத்த மின் நுகர்வோர்களுக்கு மின்சாரம் வழங்க ஒரு யூனிட்டிற்கு 80காசுகள் அடக்க விலையானாலும், சிறு விவசாயிகளுக்கு 12 காசுகள் வீதமும், மற்ற விவசாயிகளுக்கு 15 காசுகள் வீதம் மின்சாரம் வழங்கப்பட்டு வந்தது. 15-9-84 முதல் சிறு விவசாயிகளுக்கு இலவசமாகவும், மற்ற விவசாயிகளுக்கு, எவ்வளவு மின்சாரம் உபயோகப்படுத்தினாலும் ஆண்டொன்றிற்கு, ஒரு குதிரைச் சக்திக்கு ரூ. 75 கட்டணமாக மாற்றி அமைக்கப்பட்டுள்ளது.

1984-85-ல் 50950 புதிய விவசாய விசையேற்றிகளுக்கு மின் இணைப்பு வழங்கப்பட்டது.

தெரு விளக்குகள் : சமுதாயத்திற்கு இது ஒரு அடிப்படைத் தேவை. மாநிலத்தில் உள்ள 47,511 குக்கிராமங்களும், 15,700 கிராமங்களும் இப்பலனை அனுபவிக்கின்றன. இது மாநிலத்தில் உள்ள மொத்த எண்ணிக்கையில் முறையே 99.32 சதவிகிதமும், 99.78 சதவீதம் ஆகும். மீதமுள்ள கிராமங்கள் மலைப் பகுதியில் உள்ளவை. தொலைத் தூரத்தில் உள்ள இக்கிராமங்களுக்கு மின் தொடர்க் கம்பிகள் அமைப்பது மிகவும் சிரமம். காடுகளைப் பாதுகாக்கும் சட்டம் இயற்றப்பட்டபின் இப்பணி மிகவும் சிரமமாகியுள்ளது. இந்நிலையில் சூரிய வெப்பத்தைக் கொண்டு தெரு விளக்குகள் அமைக்கும் முறை கைகொடுக்க உள்ளது.

இந்த வசதியைப் பயன்படுத்தி இந்தியாவிலேயே முதன் முறையாகத் தமிழகத்தில் உள்ள கல்ராயன் மலைப்பகுதியில் உள்ள 5 கிராமங்களுக்கு 1983-84-ல், தெருவிளக்குகள் அமைக்கப்பட்டுள்ளன. இம்முறையைப் பின்பற்றி 1984-85ல் மேலும் 15 கிராமங்களுக்கு மின்வசதி அளிக்கப்பட்டது.

ஆதி திராவிடர் குடியிருப்புகளை மின்மயமாக்குதல் :

மாநிலத்தில் உள்ள ஆதிதிராவிடர் குடியிருப்புகள் அனைத்தையும் மின்மயமாக்கியுள்ள தனிப்பட்ட பெருமையைத் தமிழகம் அடைந்துள்ளது. இன்று 26,137 குடியிருப்புகள் இப்பலனை அடைந்துள்ளன. புதியதாக உருவாகும் ஆதிதிராவிடர் குடியிருப்புகளை அவ்வப்பொழுது மின்மயமாக்குதல் தற்போதைய கொள்கையாகும். 1984-85-ல் 25 குடியிருப்புகள் இவ்வாறு மின்மயமாக்கப்பட்டன.

வீடுகளுக்கு மின்வசதி

விளக்கு மற்றும் மற்ற வசதிகளை வீட்டில் ஏற்படுத்த மக்களுக்கு மின்சக்தி தேவைப்படுகிறது. வானொலி கேட்கவும், மற்றும் தொலைக்காட்சிப் பெட்டிகளைப் பார்க்கவும் அதன் மூலம் மக்களுடைய அறிவை வளர்க்கவும் இது உதவுகிறது. வீட்டில் இருந்துகொண்டே வசதியாகப் படிப்பதற்கு இது உதவுவதால் குழந்தைகள் இதனால் மிகவும் பயனடைகிறார்கள். வீட்டு உபயோகத்திற்காக, கிராமமக்களில் இன்று சுமார் 12 இலட்சம் மின் இணைப்பாளர்கள் மின்சக்தியைப் பயன்படுத்துகிறார்கள்.

குடிசைகளை மின்மயமாக்குதல்

கிராமப்புறங்களில் வாழும், வறுமைக்கோட்டிற்குக் கீழே இருப்போரும், மின்சக்தியினால் பலனடைய வேண்டும் என்ற நோக்கத்தோடு 'குடிசைக்கு ஒரு மின்விளக்கு' என்ற புதிய திட்டத்தைத் தமிழ்நாடு அரசு செயல்படுத்தியது. இத்திட்டத்தின் கீழ் மின் இணைப்பு மற்றும் உதிரிப் பாகங்களுக்காக ரூ. 10 (பத்து மட்டும்) செலுத்த வேண்டும். மற்றும் இணைப்பு ஒன்றிற்கு, மாதாந்திரக் கட்டணம் ரூ. 2.50 ஆக இருந்தது. 15-9-84 முதல் இக்குடிசைகளுக்கு இலவசமாக மின்சாரம் வழங்கப்படுகிறது. இந்தத் திட்டத்தின் மூலம் கடந்த 5½ ஆண்டுகளில் 6,35,771 குடிசைவாசிகள் பயன்பெற்றனர். கடந்த 1984-85இல் 73,494 இணைப்பாளர்கள் இதனால் பலனடைந்தார்கள்.

ஊரகத் தொழிற்சாலைகள்

கிராமப்புறங்களைத் தொழில்மயமாக்குவதற்கு, மாநிலத்தின் மூலை முடுக்குகளையெல்லாம் மின்மயமாக்கியது பெரிதும் உதவியுள்ளது. இது கிராமப்புற பொருளாதாரத்தை உயர்த்தியதோடு மட்டுமல்லாமல், கிராமப்புற வேலைவாய்ப்பினையும் உயர்த்தியுள்ளது. இன்று சுமார் 7935 ஊரகத் தொழிற்சாலைகள் நம் மாநிலத்தில் உள்ளன.

சமுதாய உதவிகள்

குடிநீர் வழங்குதல் மாநில அரசின் ஒரு பெரிய பொறுப்பாகும். நீர்நிலைத்தொட்டிகள் கட்டவும், குழாய் மூலம் நீர் வழங்கவும் ஊரெல்லாம் மின்மயமாக்கிய திட்டம் உதவியுள்ளது. தினமும் அலைந்து திரியும் தாய்மார்களுக்கு இது பேருதவி செய்துள்ளது. 11,625 நீர் நிலைத் தொட்டிகளுக்கு மின் வசதி செய்யப்பட்டுள்ளது. மருத்துவ மனைகளுக்கும் மின்சக்தி உதவுகிறது. கிராமங்களில் மின் வசதி ஏற்படுத்தியதால் ஆரம்பச் சுகாதார நிலையங்களில் நவீன சோதனைக் கருவிகள் அமைக்க ஏதுவாக உள்ளது.

கிராமப்புற மின்வசதித் திட்டம் கிராமப் புறங்களிலிருந்து நகர்ப்புறத்திற்கு மக்கள் குடியேறுவதைப் பெருமளவில் தடுத்துள்ளது என்பது யாரும் மறுக்க முடியாத உண்மையாகும். ஊரக மின்மயமாக்குதலினால் ஏற்கெனவே விவரித்த சாதனைகளைவிட இது மிகப் பெரிய சாதனையாகும்.

நியாய விலையில் நல்ல பொருள்கள் கிடைத்திட....

போது விநியோகத் திட்டத்தை விரிவாக்கக் கூடுதலாக நியாய விலைக் கடைகளை-நடமாடும் கடைகள் உட்பட திறந்து எல்லாப் பகுதியிலும் செயல்படுத்துதல் மற்றும் தொழிலாளர்கள், மாணவ விடுதிகள், தேவையை நியாய விலைக் கடைகள் மூலம் பூர்த்தி செய்தல், மாணவர்களுக்குப் பாடப் புத்தகங்கள், குறிப்பேடுகள் முதன்மையாகக் கிடைக்கச் செய்தல் மற்றும் வலுவான நுகர்வோர் பாதுகாப்பு இயக்கத்தை ஏற்படுத்துதல்: இது 17-வது அம்சமாகும்.

தமிழ்நாட்டில் பொது விநியோகத் திட்டம் ஒரு கிராமத்திற்கு ஒரு கடை என்ற திட்டத்தின் கீழ் 1978-ஆம் ஆண்டில் விரிவாக்கப்பட்டது. இவ்வாண்டில் ஒரு வருவாய் கிராமத்திற்கு ஒரு கடை திறந்து தமிழ்நாடு முழுவதிலும் பொது விநியோகத் திட்டத்தைச் செயல்படுத்த அரசு எடுத்த முடிவு காரணமாக ஒவ்வொரு வருவாய் கிராமத்திலும் ஒரு நியாயவிலைக் கடை திறக்கப்பட்டது. இத்திட்டம் தொடங்குவதற்கு முன்பு கூட்டுறவு இயக்கத்தால் 4441 நியாய விலைக் கடைகள் நடத்தப்பட்டு வந்தன.

கூட்டுறவுச் சங்கங்கள் தங்களுக்காக ஒதுக்கப்பட்ட 12 மாவட்டத்தில் புதிதாக 6718 புதிய நியாய விலைக் கடைகள் திறந்தன. 500-க்கு அதிகமான மக்கட் தொகையுள்ள கிராமங்களில் ஒரு முழு நேரக் கடையும் மக்கட் தொகை 100-க்கும் 500க்கும் இடைப்பட்ட கிராமங்களில் பகுதி நேரம் செயல்படும் கடையும் திறக்கப்பட்டன. செப்டம்பர்'84 வரை கிராமப் புறங்களில் 11,159 நியாயவிலைக்கடைகள் மற்றும் நகர்ப்புறத்தில் 1492 நியாயவிலைக் கடைகள் கூட்டுறவுச் சங்கங்களால் நடத்தப்பட்டு வந்தன. 15-8-84 அன்று மாண்புமிகு தமிழக முதலமைச்சர் அவர்கள் 1000 குடும்ப அட்டைகளுக்கு ஒரு நியாய

அம்சம் 17

விலைக் கடை இயங்க வேண்டும் என்று அறிவிக்க கூட்டுறவுச் சங்கங்கள் 1000-க்கு மேற்பட்ட குடும்ப அட்டைகள் கொண்ட கூட்டுறவு மற்றும் தமிழ்நாடு நுகர்பொருள் வாணிபக் கழகம் நியாய விலைக் கடைகளைப் பிரித்து புதிதாக 1437 நியாய விலைக் கடைகளைக் கிராமப் புறத்திலும் 1413 நியாயவிலைக் கடைகளை நகர்ப்புறத்திலும் திறந்தன. தற்போது 15501 நியாய விலைக் கடைகள் கூட்டுறவுச் சங்கங்களால் நடத்தப்பட்டு வருகின்றன.

தமிழ்நாட்டிலுள்ள 120 இலட்சம் குடும்ப அட்டைகளில், கூட்டுறவுச் சங்கங்கள் 91 இலட்சம் குடும்ப அட்டைகளுக்குஅத்தியாவசியப் பொருட்களை விநியோகம் செய்கின்றன.

650 மாணவ விடுதிகளுக்கு ஒவ்வொரு மாதமும் சுமார் ரூ. 20 இலட்சம் மதிப்புள்ள கட்டுப்பாடற்ற பொருட்கள் விநியோகம் செய்யப்படுகிறது. இதன் மூலம் சுமார் 50,000 மாணவர்கள் பயனடைகிறார்கள். கல்லூரிகள், மற்றும் பள்ளிக்கூடங்களில் 2986 மாணவர் கூட்டுறவுப் பண்டக சாலைகள் மூலம் மாணவ சமுதாயத்தின் தேவைகள் பூர்த்தி செய்யப்படுகின்றன.

கூட்டுறவுச் சங்கங்கள் தமிழ்நாட்டில் சென்னை நகரத்தைத் தவிர 3032 சில்லறைக்கடைகள் மூலம் 36,775 பள்ளிக் கூடங்களுக்குப் பாடப் புத்தகங்கள் விநியோகம் செய்கின்றன. சென்னை நகரில் மட்டும் தமிழ்நாட்டுப் பாடப்புத்தக நிறுவனமே செய்து வருகிறது. கல்வி ஆண்டு 1980-81 முதல் 1984-85 வரை விநியோகிக்கப்பட்ட பாடப்புத்தகங்களின் மதிப்பு 1006.30 இலட்சம் ஆகும்.

1982-83 வரவு செலவுத்கூட்டத் தொடரில் மாண்புமிகு கூட்டுறவுத் துறை அமைச்சர் அவர்களின் அறிவிப்பை முன்னிட்டு, பொது விநியோகத் திட்டம் திறம்படச் செயல்படுத்த நுகர்வோர் கூட்டுறவுச் சங்கங்களுக்கு அறிவுரை மற்றும் உதவி புரிய அலுவல் சார்பற்ற குழு அமைக்கப் பெயர்ப் பட்டியல் அரசுக்கு அனுப்பப்பட்டுள்ளது. இந்த ஆலோசனைக் குழுவில் இல்லத்தரசிகள் பெரும்பான்மையாகப் பங்கு வகிப்பார்கள்.

ஆலோசனைக் குழுக்கள் கீழ்க் கண்ட பணிகளைச் செய்யும் என்று கருத்து தெரிவிக்கப் பட்டுள்ளது.

(1) கூட்டுறவுச் சங்கங்களில் விநியோகம் செய்யப்படும் பொருட்களின் தரம் மற்றும் எடை சரி பார்த்து, தங்களுடைய கருத்துக்களைத் தெரிவித்தல்.

(2) நுகர்வோர்களின் எல்லா குறைகளையும் ஆராயும் நுகர்வோர் கூட்டுறவுச் சங்கங்களின் சார்பாக மாநிலத்தில் நுகர்வோர்களுக்குப் பாதுகாவலாக இருந்து, சரியான முடிவு எடுக்க செயல்பட்டு நுகர்வோர்களுக்குப் பயன்படத்தக்க வகையில் செயல்படும்.

பருவ மழைகள் தவறியதன் காரணமாக ஏற்கெனவே குறைக்கப்பட்டிருந்த அரிசியின் அளவை உணவு நிலைமை ஒரு சீராக அமையப் பெற்றவுடன் 1983-ஆம் ஆண்டு குறைப்பதற்கு முன் இருந்த அளவை மீண்டும் 15-9-84 முதல் அமல்படுத்தப்படுகின்றது. அதாவது பெரியவர்களுக்கு மாதம் ஒன்றுக்கு 4 கிலோ சிறுவர்களுக்கு மாதம் ஒன்றுக்கு 2 கிலோ அல்லது குடும்ப அட்டைக்கு மாதம் ஒன்றுக்கு 20 கிலோ - இதில் எது குறைவோ அந்த அளவு அரிசி வினியோகிக்கப்பட்டு வருகின்றது. அதுவுமின்றிப் பெரிய குடும்பங்களின் நலனைக் கருத்தில் கொண்டு, குடும்ப அட்டையில் 20 கிலோ வாங்கும் நபர்களுக்குக் கூடுதலாக ஒரு கிலோ அரிசி இலவசமாக அளிக்கப்பட்டு வருகின்றது. இந்த இலவச அரிசியின் வினியோகத்தால் ஒரு ஆண்டுக்கு அரசுக்கு ரூ. 9.8 கோடி செலவினம் ஏற்படுகின்றது.

அரிசியின் விற்பனை விலை 1981-ல் நிர்ணயிக்கப்பட்ட ஒன்றாகும். மத்திய அரசு அதன்பின் நெல் கொள்முதல் விலைகளை உயர்த்தியுள்ளது. 1981-ல் நெல் கொள்முதல் விலை சன்ன ரகத்திற்குக் குவிண்டால் 1-க்கு ரூ.99 ஆகும். தற்போது விலை ரூ. 141 ஆகும். எனினும் பொது வினியோகத் திட்ட விற்பனை விலையில் எந்தவித மாற்றமும் அரசால் செய்யப்படவில்லை. இதனால் ஏற்படும் பணஇழப்பை ஈடு செய்ய அரசு தோராயமாக ஆண்டு ஒன்றுக்கு ரூ. 80 கோடி அளவில் நுகர் பொருள் வாணிபக் கழகத்திற்கு மானியம் அளிக்கின்றது.

இவ்வாறு செய்யப்படும் பொது வினியோகத்தில் மக்கள் நலனே அரசின் முக்கியக் குறிக்கோளாகும். ஆகவே ஒரு கடையில் 1000-க்கும் மேற்பட்ட குடும்ப அட்டைகளைப் பிரித்து புதிய கடைகள் திறக்க அரசு ஆணையிட்டது. 1-1-84-ல் 18,009 கடைகள் செயல்பட்டு வந்தன. கூடுதல் கடைகள் திறந்ததன் காரணமாகத் தற்போது இயங்கி வரும் கடைகள் எண்ணிக்கை 20723 ஆகும். மற்றும் ஒரு வருவாய்க் கிராமத்திற்கு ஒரு கடை இருத்தல் வேண்டும் என்ற அரசின் கொள்கையின் அடிப்படையில் ஏற்கெனவே கடைகள் திறக்கப்பட்டு மாநிலத்தில் உள்ள குடும்பங்கள் முழுவதும் பொது விநியோகத் திட்டத்தின்கீழ் பயன் பெறும் வகையில் கடைகளுடன் இணைக்கப்பட்டுச் செயல்படுத்தப்படுகின்றது. தமிழகத்தில் செயல்படுத்தப்படும் பொது வினியோகத் திட்டமுறை அனைத்து இந்தியாவுக்குமே ஒரு சிறந்த எடுத்துக்காட்டும் செயல் முறையாக விளங்குகின்றது.

தொழிலாளர்கள் அதிகம் உள்ள நிறுவனங்களில், அவர்களால் ஆரம்பித்த கூட்டுறவு நிறுவனங்களும் இந்தப் பொது வினியோகத் திட்டத்தின் கீழ் செயல்படுத்தப்பட்டு இயங்கி வருகின்றன. அக்கடைகள் மூலம் தொழிலாளர்கள் தங்களுக்குக் கிடைக்க வேண்டிய பொருட்களை நிர்ணயிக்கப்பட்ட அளவில் சிரமமின்றிப் பெற்று வருகின்றனர். அதே போன்று பள்ளிக்கூடத்துடன் இணைந்த மாணவர் விடுதிகளுக்கும், அவர்களுக்கு அருகாமையில் உள்ள சில்லரை அங்காடிகள் மூலம் வினியோகம் செய்யப்படுகின்றது.

மாணவர்களின் முக்கியத் தேவையான நோட்டுப் புத்தகங்கள் மற்றும் பாடப் புத்தகங்கள் கட்டுப்படுத்தப்பட்ட விலையில் கூட்டுறவு அங்காடிகள் மூலம் வழங்கப்பட்டு வருகின்றன. 1984-85-ஆம் ஆண்டில் சுமார் 12 கோடி ரூபாய் மதிப்புள்ள பாட நூல்களும், குறிப்பேடுகளும் கட்டுப்படுத்தப்பட்ட விலையில் நியாய விலைக் கடைகள் மூலம் வழங்கப்பட்டது, குறிப்பிடத்தக்கது.

1984-ஆம் ஆண்டில் பொது வினியோகத் திட்டத்தின் மூலம் வினியோகம் செய்யப்பட்ட அளவுகள் வருமாறு:

அரிசி 9.18 இலட்சம் டன்கள். கோதுமை 1.00 இலட்சம் டன். சர்க்கரை 2.40 இலட்சம் டன்கள். பாம்ஆயில் எண்ணெய் 45,000 டன்கள். சோயாபீன் எண்ணெய் 10,000 டன்கள் ; சூரியகாந்தி எண்ணெய் 8,000 டன்கள்; மண்ணெண்ணெய் 6 இலட்சம் கிலோ லிட்டர்கள்.

பொது வினியோகத் திட்டத்தில் அத்தியாவசியப் பொருட்கள் வினியோகத்தோடு, பொது மக்கள் நலனைப் பாதுகாக்கும் இயக்கமும் செயல்படுத்த நடவடிக்கைகள் ஆரம்பிக்கப்பட்டுள்ளன. அதன்படி சில்லரை அங்காடிகள் குறைபாடுகள் இல்லாமல் செயல்படும் பொருட்டு கண்காணிப்புக் குழுக்கள் ஏற்படுத்தப்பட்டுள்ளன. மேலும் மக்களுக்கு விழிப்புணர்ச்சி ஏற்படுத்த, தக்க நிறுவனங்களை நியமிக்கப் பரிசீலிக்கப்படுகின்றன.

நியாய விலைக் கடைகளில் வினியோக முறையில் மக்களுக்கு ஏதாவது குறையிருப்பின் அவர்கள் சம்பந்தப்பட்ட உணவுப் பொருள் வழங்கல் அலுவலர்களுக்கோ, அல்லது ஆணையாளர் அலுவலகத்திற்கோ

தொலைபேசிமூலம் புகார்களைத் தெரிவித்தால் அவைகளை உடனுக்குடன் விசாரணை செய்து அவைகளை நிவர்த்திக்க தக்க நடவடிக்கை எடுக்கச் செயல் முறைகள் ஏற்படுத்தப்பட்டுள்ளன. எடுத்த நடவடிக்கைகள் பற்றி புகார்தாரர்களுக்கும் தெரிவிக்கப்படுகின்றது.

மக்களின் பொருளாதாரத்தை ஒரு சீராக அமையச் செய்யும் பணியில் அத்தியாவசியப் பண்டங்கள் அவை கட்டுக்கடங்கிய விலைகளில் மக்களுக்குக் கிடைக்கச் செய்ய வேண்டும் என்ற அடிப்படையில் அத்தியாவசியப் பண்டங்கள் சட்டம் 1955-ல் கொண்டு வரப்பெற்றது. அந்தப் பணியில் அதிக விலைக்கு விற்றல் பதுக்கல் போன்றவைகள் சமூகக் குற்றங்களாகும். ஆகவே பண்டங்கள் சீராகக் கிடைக்கச் செய்யும் எண்ணத்துடன் பலவிதக் கட்டுப்பாடு ஆணைகள் ஏற்படுத்தப்பட்டன. அதில் வியாபாரிகளின் நிர்வாகப் பிரச்சினைகளைக் களையும் வகையில் பல பொருட்களுக்கு, பல ஆணைகள் இருந்ததை ஒரே ஆணையாக்கி 1-4-84 முதல் அமல்படுத்தப்படுகின்றது.

இந்த ஆணைகளினால், வியாபாரிகள் நியாயமான விலைகளில் பொருட்களை விற்பனை செய்கின்றார்களா, கலப்படமின்றி உள்ளதா என்பது கண்காணிக்கப்பட்டு வருகிறது.

1984-ஆம் ஆண்டில் 526 பதுக்கல் குற்றங்களும், 511 கள்ளக்கடத்தல் குற்றங்களும், 85 கள்ளவாணிபக் குற்றங்களும் 375 இருப்பு மற்றும் விலை விளம்பரப்படுத்தாத குற்றங்களும், 128 இதர குற்றங்களும் கண்டுபிடிக்கப்பட்டன. இக் குற்றங்களுக்காகச் சுமார் 1.26 கோடி ரூபாய் மதிப்புள்ள உணவுப் பொருட்களும், சுமார் 1.76 கோடி ரூபாய் மதிப்புள்ள வாகனங்களும் கைப்பற்றப்பட்டன. இக்குற்றங்கள் சம்பந்தமாக 442 நபர்கள் கைது செய்யப்பட்டு அவர்கள் மீது வழக்குகள் தொடரப்பட்டன. இவ்வாறு எடுக்கப்படும் நடவடிக்கையின் காரணமாகக் கள்ளக்கடத்தல், கள்ள வியாபாரம் செய்தல், உணவுப் பொருட்கள் பதுக்கல் ஆகிய குற்றங்கள் பெருமளவிற்குத் தடுக்கப்படுவதால் இன்றியமையாப் பொருட்கள், தட்டுப்பாடின்றி நியாய விலையில் கிடைக்க வழிவகுக்கின்றது.

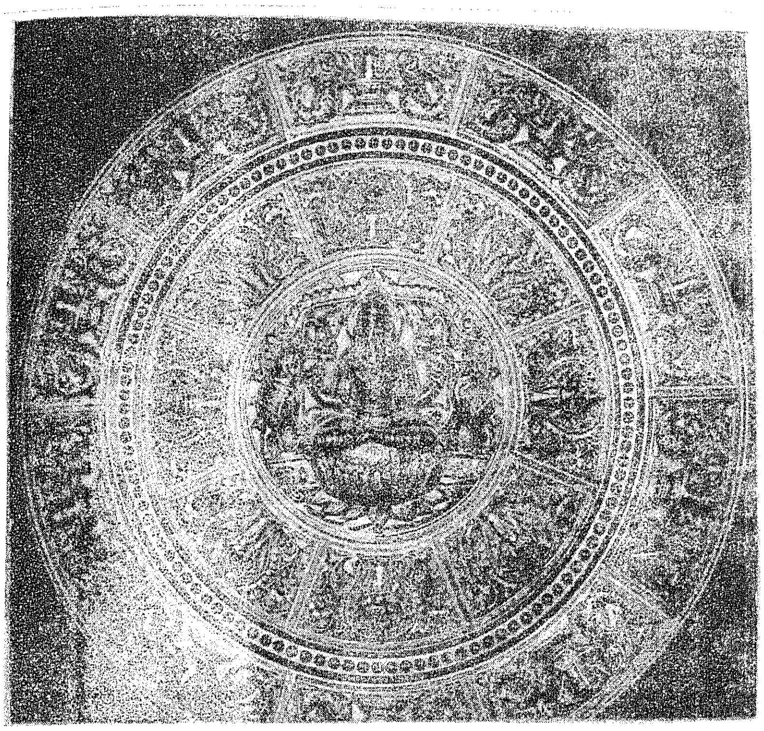

அம்சம் 18

கைத் தொழில் வளர்ச்சி

கைத்தொழில் வளர்ச்சிக்கு தமிழ்நாடு அரசு 1973ல் தனியாகக் கழகம் ஒன்றினை அமைத்தது. கைவினைத் தொழிலாளர்களுக்கு அனைத்து உதவிகளையும் இக் கழகம் அளித்து வருகிறது.

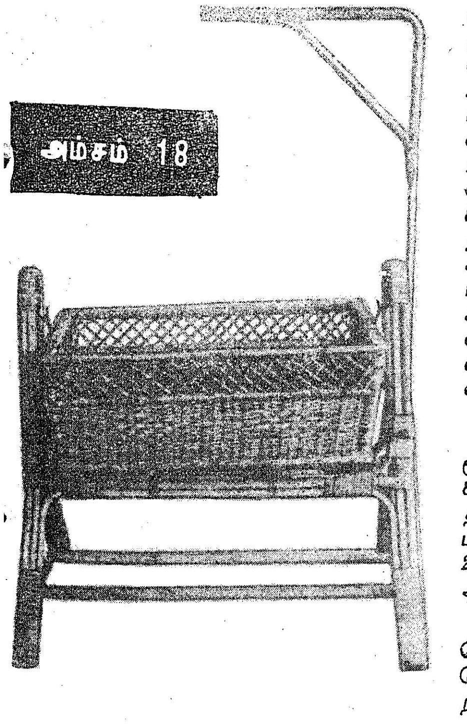

பிற மாநிலங்களிலும், வெளிநாட்டவர்கள் மத்தியிலும் கைவினைப் பொருட்களின் விற்பனையை அதிகப்படுத்தும் நோக்குடன் முக்கியமான நகரங்களில் கைவினைப் பொருட்காட்சிகளை அரசு நடத்துகிறது. இப்படிப்பட்ட நடவடிக்கைகளால் கைவினைப் பொருட்களின் விற்பனை 1983-84-ல் ரூ. 224 லட்சம் என்றிருந்த நிலை மாறி 1984-85ல் ரூ. 232 லட்சமாக உயர்ந்துள்ளது. கைவினைப் பொருட்களை தொழில் புரிவோரிடமிருந்து கைவினைப் பொருள் கழகமே நேரடியாக ரூ. 150 லட்சத்திற்கு வாங்கியது. இதனால் 3000 கைவினைத் தொழிலாளர்கள் பயனடைந்தனர்.

1983-84ல் உற்பத்தித் திறன் ரூ.68 லட்சம்தான். அது 1984-85ல் ரூ.70 லட்சமாக உயர்ந்தது. கைவினைப் பொருள் உற்பத்தி நிலையங்களில் மேலும் 250 பேருக்கு வேலை வாய்ப்பு அளிக்கப்பட்டிருக்கிறது.

கைவினைத் தொழிலாளர்க்கு சேமிப்பு நிதி, ஊக்க ஊதியம் போன்றவையும் அளிக்கப்படுகின்றன.

அம்சம் 20

தமிழ்நாட்டில் 12 அரசுப் போக்குவரத்துக் கழகங்கள் செயற்பட்டு வருகின்றன. இந்நிறுவனங்கள் 9153 பேருந்துகளை இயக்குகின்றன. அதற்கு ரூ. 26.46 லட்சம் செலவிடப்பட்டுள்ளது. தந்தை பெரியார் போக்குவரத்துக் கழகம் தேசிய உற்பத்திக் கழகத்தின் பரிசினை இந்தியாவிலேயே முதலிடம் வகித்ததற்காகப் பெற்றுள்ளது. திருவள்ளுவர் போக்குவரத்துக் கழகமும், பாண்டியன் போக்குவரத்துக் கழகமும் சிறந்த பேருந்துகளை உற்பத்தி செய்ததற்கும், நகரங்களில் மக்களுக்கு நல்ல பணியாற்றியதற்கும் அனைத்திந்திய அளவில் பரிசுகளைப் பெற்றுள்ளன.

புதுமைகளைப் புகுத்தியதற்காக சேரன் போக்குவரத்துக் கழகம் இந்தியாவிலேயே இரண்டாவது இடத்தை வகிக்கின்றது என்று தேசிய திட்டக் குழு சான்றளித்துள்ளது. தமிழகத்தின் போக்குவரத்துக் கழகங்கள் ஓட்டுநர் பயிற்சிப் பள்ளிகளையும், தொழிற் பயிற்சி நிலையங்களையும் நிறுவி செயற்படுத்தி வருகின்றன.

'தமிழரசு'

சந்தா விவரம்

'தமிழரசு' (தமிழ்)

ஆண்டுச் சந்தா: ரூ 18

அரையாண்டுச் சந்தா: ரூ 9.

'தமிழரசு' (ஆங்கிலம்)

ஆண்டுச் சந்தா: ரூ 9

விவரங்கட்கு:

உதவி இயக்குநர்,
தமிழரசு அலுவலகம்,
செய்தி-மக்கள் தொடர்புத்துறை,
அரசினர் தோட்டம்,
சென்னை-600 002.

கடத்தலைத் தவிர்ப்போம்

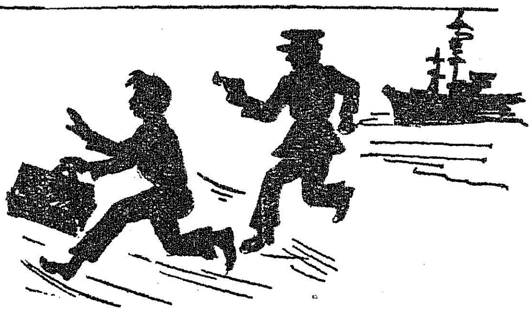

கள்ளக் கடத்தல்காரர்கள் பதுக்கி வைப்போர், வரி ஏய்ப்போர் ஆகியோர் மீது நடவடிக்கை:

பொருளாதாரத்தைச் சீராக வைத்துக் கொள்ளவும் அவசியமான பண்டங்கள் மக்களுக்கு நியாயமான விலையில் கிடைப்பதற்கும் அத்தியாவசியப் பண்டங் டங்கள் சட்டம் 1955-ல் இயற்றப்பட்டது. அநியாய விலைக்குப் பொருட்களை விற்றல், அத்தியாவசியப் பண்டங்களைப் பதுக்கி வைத்தல் போன்றவை சமூகக் கேடுகளாகும். மக்களுக்கு அத்தியாவசியப் பண்டங்கள் தவறாமல் கிடைப்பதற்காகப் பல்வேறு பொருட்கள் அத்தியாவசியப் பண்டங்கள் சட்டத்தின் கீழுள்ள பட்டியலில் 1-4-1984 முதல் சேர்க்கப்பட்டன.

அம்சம் 19

1984-ஆம் ஆண்டில் 526 பதுக்கல் வழக்குகள், 511 கள்ளக் கடத்தல் வழக்குகள், 85 கள்ளச் சந்தை வழக்குகள் ஆகியவை பதிவு செய்யப்பட்டன. விலை விவரப்பட்டியல் வெளியிடாததற்காக 375 வழக்குகளும் வேறு பல குற்றங்களுக்காக 128 வழக்குகளும் பதிவு செய்யப்பட்டன. அத்தியாவசியப் பண்ட சட்டத்தை மீறியதற்காக ரூ. 1.26 கோடி மதிப்புள்ள பொருட்கள் கைப்பற்றப்பட்டுள்ளன. அத்துடன் ரூ. 1.76 கோடி மதிப்புள்ள கடத்தல் வாகனங்களும் கைப்பற்றப்பட்டுள்ளன. இக் குற்றங்களுக்காக 442 பேர் மீது வழக்கு தொடரப்பட்டுள்ளது.

இத்தகைய நடவடிக்கைகளால் கள்ளச் சந்தையும் பதுக்கலும், கடத்தலும் கட்டுப்படுத்தப்பட்டு மக்களுக்கு நியாய விலையில் பண்டங்கள் கிடைப்பதற்கு வகை செய்யப்பட்டுள்ளது.

குழந்தைகள் நலன்

அம்சம் 15

மகளிர் குழந்தைகள் நலத் திட்டங்களைத் தீவிரப்படுத்துதல் முக்கியமாக மலைப் பகுதிகள், பின்தங்கிய பகுதிகளில் கருவுற்ற தாய்மார்கள், பால்கொடுக்கும் தாய்மார்கள், குழந்தைகள் நலனுக்கான சத்துணவுத் திட்டங்கள்:

ஆறாவது திட்டக் காலத்தில் துவக்கப்பட்ட 36 ஒருங்கிணைந்த குழந்தைகள் நல வட்டங்கள் தொடர்ந்து செயற்பட்டு வருகின்றன. ஒவ்வொரு வட்டத்திலும் 100 அங்கன்வாடிகள் உள்ளன. ஒவ்வொரு அங்கன்வாடியிலும் 70 குழந்தைகளுக்கும் 30 தாய்மார்களுக்கும் உணவும், பிற நல்வாழ்வுச் சாதனங்களும் அளிக்கப்படுகின்றன. முதலமைச்சர் சத்துணவுத் திட்டத்தின் கீழ் 68 இலட்சம் குழந்தைகளுக்குச் சத்துணவு வழங்கப்படுகிறது. இத்திட்டத்தின் மூலம் சத்துணவு மட்டுமல்ல; விதவைகளும் மற்றும் ஆதரவற்ற மகளிரும் வேலை வாய்ப்புப் பெற்றுள்ளனர்.

குழந்தைகளுக்கு நோய்த் தடுப்புக்கான நடவடிக்கைகளும் மேற்கொள்ளப்படுகின்றன.

தொடரும் தொழில் வளம் :

பெறுவதற்குச் சம்பந்தப்பட்ட அதிகாரிகளுடன் தேவையான ஒப்பந்தம் செய்து கொள்ளப்பட்டுள்ளது. இத்தொழிற்பிரிவிற்குத் தேவைப்படக்கூடிய நிலம் முழுவதும் கையகப்படுத்தப்பட்டுள்ளது. கட்டடக் கட்டுமானப் பணி முடிக்கப்பெறும் நிலையிலுள்ளது. காகிதம் தயாரிக்கும் இயந்திரம், மின் கொதிகலன், நீர்த் தூய்மைபடுத்தும் சாதனம் ஆலையில் இருந்து வெளிப்படும் நீர், கழிவுகளைத் தூய்மைப் படுத்தும் சாதனம், துணை மின் நிலையங்கள் ஆகியவற்றை நிறுவும் பணி முடிவடையும் நிலையில் உள்ளது.

ஒரு சில இயந்திரங்கள் தவிர, இறக்குமதி செய்யப்பட்ட இயந்திரங்கள் அனைத்தும் வரப் பெற்று நிறுவப்பட்டுள்ளன. உள்நாட்டு இயந்திரங்களை வழங்குவதற்காகப் பெரிய அளவிலான ஒப்பந்தங்கள் ஏறத்தாழ அனைத்தும் முடிக்கப்பட்டுள்ளன.

ஆய்வு ஆண்டில்: இறக்குமதி செய்யப்பட்ட காகிதக் கூழைக்

தமிழ்நாடு செய்தித்தாள் - காகித நிறுவனம்

அரசுக்குப் பெருமை சேர்க்கும் இப்புதிய திட்டத்தை நிறைவேற்ற தமிழக அரசால் தமிழ்நாடு செய்தித்தாள்—காகித நிறுவனம் தோற்றுவிக்கப்பட்டது. செய்தித்தாள், அச்சுத்தாள், எழுது காகிதம் ஆகியவற்றைத் தயாரிப்பதற்கான தொழிற்சாலை, திருச்சிராப்பள்ளி மாவட்டம், கரூர் வட்டத்தில், தொழிலில் பின் தங்கிய பகுதியான புக஌ரில் நிறுவப்பட்டு வருகிறது. இத்தொழிற் பிரிவு, ஆண்டிற்கு உயரளவாக 50,000 டன் செய்தித்தாள் காகிதமும், 40,000 டன் அச்சு எழுது காகிதமும் தயாரிக்கும் வகையில் வடிவமைக்கப்பட்டுள்ளது. இத்துடன், அங்காடி இயக்கத் தேவைகளை நிறைவு செய்துகொள்ள துணைப்பொருள்களை உற்பத்தி செய்யவும் கருதப்பட்டு உள்ளது.

செய்தித்தாள் காகிதம் மற்றும் அச்சு, எழுது காகிதங்கள் உற்பத்தியைப் பெருக்க வேண்டும், இதற்குக் கரும்புச் சக்கையை மூலப் பொருள் ஆகக் கொண்டு உற்பத்திசெய்யவேண்டுமென்கிற அரசின் இரு நோக்கங்களை நிறைவு செய்யும் நோக்கில் இத்தொழிற் பிரிவு, 85 சதவீத கரும்புச்சக்கைக்கூழ், 15 சதவீத கெட்டி மரம் (யூகலீப்டஸ்) இரசாயனக் காகிதக் கூழ் ஆகியவற்றைக் கொண்டு அச்சுக் காகிதத்தையும், 75 சதவீத கரும்புச் சக்கைக் கூழ், 25 சதவீத கெட்டி மர இர்சாயனக் கூழையும் கொண்டு அச்சு, எழுது காகிதத்தையும் உற்பத்தி செய்யும்.

இக்காகித ஆலைக்குத்தேவைப்படக்கூடிய கரும்புச் சக்கை தமிழ்நாட்டிலுள்ள 5 சர்க்கரை ஆலைகளிலிருந்து கொள்முதல் செய்யக் கருதப்பட்டுள்ளது. இத்தொழிற்சாலைக்குத் தேவைப் படக்கூடிய கரும்புச் சக்கை முழுவதையும் வழங்கக்கூடிய நிலையில் போதுமான அளவிற்குக் கரும்பு பிழியும் திறனைப் பெற்றுள்ளன. இதற்காக, இத்தொழிற்சாலை மேற்சொன்ன சர்க்கரை ஆலைகள் ஒவ்வொன்றுடனும் ஒப்பந்தம் செய்து கொண்டுள்ளது. சர்க்கரை ஆலைகளில் நிலக்கரியைக் கொண்டு எரிய வைக்கும் கொதிகலன்களைப் புதிதாக நிறுவி, செயல்படுத்துவதன் மூலம், தமிழ்நாடு செய்தித்தாள் காகித நிறுவனத்தால் வழங்கப்படவிருக்கும்நீராவிக்குப் பதிலாகக் கரும்புச் சக்கையைப் பெறும். தேவைப்படக்கூடிய தண்ணீர், மின்சக்தி, மரம், நிலக்கரி ஆகியவற்றை முழு அளவில் கொண்டு இந்நிறுவனம் செய்தித்தாள் காகிதத்தில் மாதிரி உற்பத்தியை 20-9-1984 அன்று தொடங்கியது. இத்தொழிற் பிரிவிற்காக இந்நிறுவனம், இதுவரை ரூ. 216.25 கோடி செலவிட்டுள்ளது. 31-5-1985 அன்றுள்ளபடி 25,3416 மெட்ரிக் டன் செய்தித்தாள் காகிதத்தை உற்பத்தி செய்து 21543.50 மெட்ரிக் டன் விற்பனை செய்துள்ளது. இதன் மூலம் ரூ. 18.23 கோடி பெற்றுள்ளது. இரண்டு சர்க்கரை ஆலைகளில் (புகலூரிலுள்ள டெக்கான் சுகர்ஸ், மோகனூரில் உள்ள சேலம் கூட்டுறவுச் சர்க்கரை ஆலை) இந்நிறுவனம்நீராவி உற்பத்திக்காக நிறுவிய நிலக்கரி கொண்டு எரிக்கும் கொதிகலன்கள் செயல்படுத்தப் பட்டுள்ளன.

31-5-1985 அன்றுள்ளபடி மேலாண்மை இயக்குநர், பொது மேலாளர் (செயல்பாடு) துணை பொது மேலாளர் (நிதி) செயலர் துறை மேலாளர்கள் ஆகியோர் உட்பட மொத்தம் 1290 அலுவலர்கள் பணியாற்றுகின்றனர். உட்புற கரும்புச் சக்கைக்கூழ் குழாய் அமைக்கப்பட்ட பின்னர் 1985 மே1ஜூன் திங்களில் வணிக அளவில் உற்பத்தியைத் தொடங்கிடத் திட்டமிடப்பட்டுள்ளது.

தமிழ்நாடு சர்க்கரைக் கழகம்

தமிழ்நாடு சர்க்கரைக் கழகத்தின் முக்கிய நோக்கங்கள்:

அ. சர்க்கரை ஆலைகளைப் பொதுத்துறையில் நிறுவி, அதன் மூலம் அதிக அளவு சர்க்கரை உற்பத்தியை நாட்டில் அதிகரித்து தொழில் வளர்ச்சியையும் புகழையும் நிலை படுத்துதல்.

ஆ. சர்க்கரை மற்றும் அதன் துணைப் பொருட்களையும் தயாரித்தல்.

இ. துணை நிறுவனங்கள் மற்றும் இதர சார்பு நிறுவனங்களையும் நிர்வகித்தல்.

ஈ. கரும்பு விளைச்சல், சர்க்கரைப் பொறியியல், சர்க்கரைத் தொழில் நுட்பங்கள் மற்றும் அடக்கவிலைக் கணக்குகள் இவ்வாறான நீண்டகாலத் தேவைகளைப் பூர்த்தி செய்ய அடிப்படையான தொழில்நுட்பத் திறனை ஏற்படுத்தி செவ்வனே பராமரித்தல்.

உ. வேளாண்மை, இயந்திரப் பொறியியல் இரசாயனம், கட்டடப் பொறியியல் மற்றும் நிதி இவை சம்பந்தப்பட்ட வல்லுநர்கள் அடங்கிய நிர்வாகத்தை நிறுவி அதன் மூலம் புதிய திட்டங்களை உருவாக்குதல்.

தமிழ்நாடு சர்க்கரைக் கழகம் நாள் ஒன்றுக்கு 1250 டன் சர்க்கரை உற்பத்தித் திறன் அடங்கிய 2 சர்க்கரை ஆலைகளை- ஒன்றை தஞ்சாவூர் மாவட்டத்தில், குருங்குளம் கிராமத்திலும், மற்றொன்றை திருச்சி மாவட்டத்தில் உள்ள பெரம்பலூர் தாலுக்காவில் உள்ள எறையூர் கிராமத்திலும் நிறுவியுள்ளது. இவ்விரண்டு சர்க்கரை ஆலைகளும் 1977ஆம் ஆண்டு பிப்ரவரி மாதம், மற்றும் 1978ஆம் ஆண்டு பிப்ரவரி மாதத்திலும் முறையே உற்பத்தியைத் தொடங்கியுள்ளது. இந்த இரண்டு ஆலைகளும் தமிழ்நாடு சர்க்கரைக் கழகத்தின் உயர்ந்த ரக நுட்பங்கள் அடங்கியுள்ள வல்லுநர்களைக் கொண்டு முறையே திட்டங்களை வகுத்து தமிழ்நாட்டில் மிக விரைவில் நிறுவியுள்ளது.

தமிழ்நாடு அரசு, ஒரு அவசர காலச் சட்டத்தின் மூலம் 26.12.1983 தேதி அன்று மதுரை மாவட்டம் பாண்டியராஜபுரத்தில் உள்ள மதுரா சர்க்கரை ஆலையைத் தனியார் நிறுவனத்தில் இருந்து எடுத்துக்கொண்டது. மேற்படி சர்க்கரை ஆலையை நிர்வகிக்கும் பொறுப்பு தமிழ்நாடு சர்க்கரைக் கழகத்திடம் ஒப்படைக்கப்பட்டுள்ளது. மேற்படி சர்க்கரை ஆலையின் அரவைத் திறனை நாள் ஒன்றுக்கு 800 டன்களிலிருந்து 1250 டன்கள் வரை அதிகரிப்பதற்காக ரூ. 485 இலட்சங்கள் செலவில் தமிழ்நாடு சர்க்கரைக் கழகம் தேவையான விரிவாக்கம் மற்றும் ஆலை புதுப்பிக்கும் பணிமுடிந்து மேற்படி சர்க்கரை ஆலையின் கரும்பு அரவையை 4-4-'85ஆம் தேதி தொடங்கியுள்ளது.

மேலும் தமிழ்நாடு சர்க்கரைக் கழகம், தமிழ்நாட்டில் உள்ள சர்க்கரை ஆலைகளுக்குத் தேவையான உபகருவிகளான கரும்பு வெட்டும் கத்திகள் தட்டுகள் போன்ற சிறிய நுட்பங்களைத் தயாரிப்பதற்கும், சர்க்கரை ஆலைகளுக்குத் தேவைப்பட்ட இயந்திரங்களைப் பழுது பார்ப்பதற்கும் ஒரு இயந்திரப் பட்டறை ஒன்றை நிறுவியுள்ளது. இப்பட்டறை இயங்குவதற்கு, சென்னை பெருநகர் வளர்ச்சிக் குழுமம் செங்கல்பட்டு மாவட்டத்தில் சிங்கப்பெருமாள் கோவில் பக்கத்தில் உள்ள மறைமலைநகரில் 5.50 ஏக்கர்கள் அடங்கிய ஒரு இடத்தையளித்துள்ளது. இவ்விடத்தில் கட்டட வேலை தற்போது துவக்கப்பட்டு நடந்து வருகிறது. பட்டறைக்குத் தேவைப்பட்ட இயந்திரங்கள் வாங்குவதற்கு எல்லாவித ஏற்பாடுகளும் செய்யப்பட்டுள்ளன. 1985ஆம் ஆண்டு செப்டம்பர் மாதத்தில் மேற்படி பட்டறை செயல்படும் என்று எதிர்பார்க்கப்படுகிறது.

ஆசிரியரும் வெளியிடுபவரும் : தமிழ்நாடு அரசு செய்தி மக்கள் தொடர்பு இயக்குநர், சென்னை.
அரசினர் தோட்டம் தமிழரசு அச்சகத்தில் அச்சிடப்பட்டது.
முகவரி : தமிழரசு அலுவலகம், அரசினர் தோட்டம், சென்னை-600 002.

"கோ-ஆப்டெக்ஸ் ஆடைகள்" எ
பார்த்தாலே தெரிகிற
கோ-ஆப்டெக்ஸ்
கைத்தறி

Licence No. TN/MS(C)/PP-23
பதிவு எண். M. 8676

சென்னைக்கு 10-8-85 அன்று வருகை புரிந்த மேதகு குடியரசுத் துணைத் தலைவர் திரு ஆர். வெங்கட்ராமன் அவர்களை மாண்புமிகு நிதி அமைச்சர் நாவலர் டாக்டர் இரா. நெடுஞ்செழியன் அவர்கள் வரவேற்றனர்.

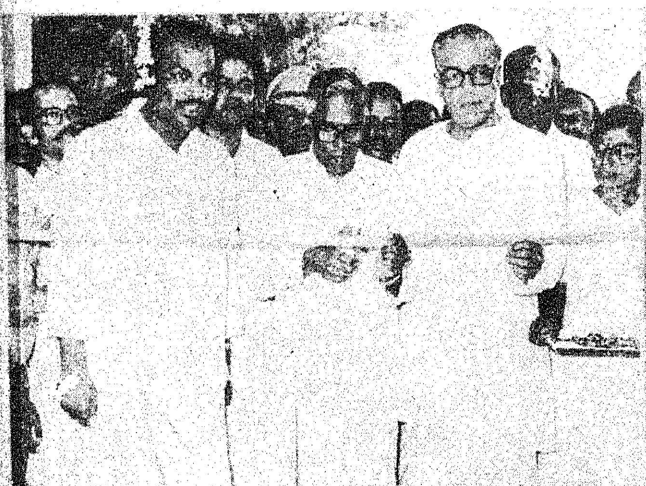

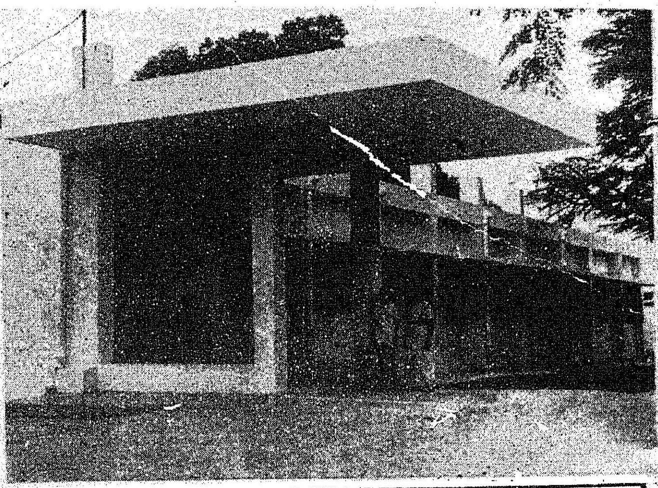

காஞ்சிபுரம் அரசினர் தலைமையிட மருத்துவ மனையில் 43 படுக்கைகள் கொண்ட புதிய கட்டடத்தை மாண்புமிகு நல்வாழ்வுத்துறை அமைச்சர் டாக்டர் எச்.வி.ஹண்டே அவர்கள் தலைமையில் மாண்புமிகு செய்தி அறநிலையத் துறை அமைச்சர் திரு. இராம. வீரப்பன் அவர்கள் 10-8-85 அன்று திறந்து வைத்தார்.

அண்ணா சாலை கதர்-கைத்தொழில் அங்காடிக்கு 10-8-85 அன்று வருகை புரிந்த மத்திய கதர் ஆணைக்குழுத் தலைவர் திரு. தாமஸை மாண்புமிகு கதர்த் துறை அமைச்சர் திருமதி விஜயலட்சுமி பழனிச்சாமி அவர்கள் வரவேற்றார்.